明治卅九年十月廿四日第三種郵便物認可 郵政局掛號認爲新聞紙類

康德二年十一月廿二日 THE SHENG CHING SHIH PAO (日刊) 星期五 第九千二百四十六號 (一)

盛京時報

陰曆乙亥十月廿七日
昭和十年十一月廿二日
西曆一千九百卅五年

本報價目本埠每份每月一圓二角(國幣)外埠郵費在內每份每月一圓四角(國幣)零售每份五分(國幣) 廣告刊費五號字每行十三字一日一圓(國幣)長期另議
發行人 染谷保藏 編輯人 菊池貞二 印刷人 東光明
發行所 奉天隅田町九番地 盛京時報社
電話 營業部 編輯部
各埠支社 新京 哈爾濱 大連 大阪

時論

英法德軍備協定

在東非砲火聲聞於世界以前。德國被視爲世界和平之擾亂者。歐洲外交家所計議者。爲如何防德。若法外長賴伐爾本年初羅馬之行。倫敦之行。若法意協定。英法協定。若斯特萊薩會議等等。目的無不在此。然德之撕破凡爾賽和約軍事條欵自若。其正式成立空軍。恢復人民强迫兵役。從事海軍擴充自若。雖各國外交家奔走駭汗。亦無如之何也。結果國聯以一紙譴責敷衍了事。既而英國以爲與其讓德國自由擴張軍備。反不如與之訂立協定。以示限制之爲愈。遂霹靂一聲。而有英德海軍協定之成立。法國對之。極爲不滿。認英國此種行動。等於破壞斯特萊薩英法意聯合反德之『共同戰線』。進而實行與被視爲和平之擾亂者携手。從此英法邦交。一時非常惡劣。及意大利進兵阿比西尼亞。法遂與意暗通欵曲。以作報復。英以阻止意大利之攻取阿比西尼亞。非與法合作。共同擁護國聯。實施對意制裁不可。復與法國極力拉攏。而法以睡榻之側。有大敵(德意志)在。有與英聯合防制之必要。復轉而向英。即於此調協空氣之下。本報十日傳出『英國現與法國意見一致。準備向德國建議。締結限制軍備協訂。包括天空公約及使德國較易獲得殖民地原料之辦法云』。而此種意見。在德國方面。亦表歡迎。據柏林事業報載稱。希忒拉軍事專使里賓特羅甫。將於本月底銜命來法。此訊業由柏林外交部正式承認。里氏此行。聞將與法國當局談判限制陸上軍備事宜。並擬終結英法德三國天空協定。吾人今玆所欲說明者。爲法國何以亟亟與德國訂立限制軍備協定?英何以與法國意見一致?德又何以對於此事表示歡迎?當東非砲火聲聞於世界之時。此當爲關係和平之重大事實也。

蘇俄軍事人民委員會副委員長杜哈哲夫斯基。本年四月於考察德國軍備情形時。曾發表驚人之聲明。謂即在現時。德國軍備已遠較法國軍備龐大。其軍備實力。已能侵略法國。在此項聲明中。氏曾引證德國軍備迅速發展之詳細數字。氏承認在本年夏末。德國軍隊可與蘇俄軍隊相埒。杜氏謂德國除國防軍約有八十四萬九千人外。德國尙有衝鋒軍。邊防軍。警察等潛在軍隊約九十萬。德國現時有軍用飛機三千七百架。製造工廠目下每日可製飛機十五架。氏預測德國有以絕對多數軍力侵略法國之能力時。曾作如下之聲明。侵略軍包括各種能獨立作戰及人員齊備之各種軍隊組織。德軍組織現時已超過法國和平時之整個軍力。德國軍隊威脅法國。亦威脅蘇俄。希忒拉在他的奮鬥中云將以俄國爲犧牲。實行擴張政策。因欲實現其擴張與報復計劃。本年夏末。德國軍隊已較法國軍隊强大百分之四十。由夏末迄今。轉瞬又經數月。謂德國軍隊較法國軍隊强大百分之六七十。想非過甚。若不加以限制。其威脅法國之獨立。在將來何堪設想。而法之所以亟亟謀與德商訂限制軍備協定。用意即在此也。

英關於與德商訂限制軍備協定意見一致。亦有其原因。英在大戰以前。海軍凌轢世界。固無論矣。他若陸空兩軍。亦不較人爲弱。但在戰後。則情形大異。前之凌轢世界者。今爲人追及矣。若空軍陸軍。更異常落後。據外相賀爾九日晚在倫敦市長年宴中所發表長篇演說。『帝國防務。今有嚴重之罅隙。此爲英國抒誠願爲世界表率。以趨於軍縮大道之結果』。首相鮑爾溫十月三十日在華爾佛哈姆敦開始其選舉運動。亦言及『修治軍備以彌補英國防罅隙之必要』。實則此種呼聲。在鮑爾溫未任首相前即已有之。再本年對於國防罅隙之彌補亦異常積極。三月四日有擴軍計劃白皮書之公布。英政府認目前已屆軍事準備不可落後之時期。規定增加陸軍經費一百九十五萬鎊。並增多陸軍二千七百人。共爲十五萬二千二百人。空軍則增加三百餘萬鎊。擬於兩年內增加三倍。即由四十三支隊共飛機四百九十八架。增至一百二十八支隊。共飛機一千四百六十架。額外特置之飛機。大約將使皇家空軍倍於其全部之實力。然此豈一蹴所可跂及。必也假以時日。暫時爲防止空軍之襲擊計。實有與德法訂立天空公約之必要。復次德國空軍已與英帝國空軍相等。但英政府則絕對不許德空軍佔優勢。但欲貫澈此方針。英政府不可不限制德之繼續擴大。此英國關於與德商訂限制軍備協定所以與法意見一致也歟。

至於德國。在海軍方面。已得英國之允許。可以擴充到英國百分之三十五。在陸軍方面。有可以侵略法國之能力。在空軍方面。已與英帝國平等。暫時亦可以躊躇滿志。略事休息。關於商訂軍備限制協定。希忒拉在其五月二十一日德國外交政策之重要講演中。已經明白表示。(一)德國準備簽訂西歐天空互助公約。以補洛迦諾公約之不足。(二)將於德國新陸軍之數額。德國不擬再加以辯論。德國業已承認陸軍受相當之限制。(三)德國準備參加限制軍備之各項努力。今英法向德建議商訂限制軍備協定。爲德所歡迎。固亦理所當然也。

總之。商訂限制軍備協定。英法德均感有必要。在本月月底對有重要之發展。前之被視爲和平之擾亂者。今一變而和平之急先鋒。世事之無定有如是者。雖然德似另有所圖。其目的豈在東乎?豈在東乎?(益世報)

英國將進行 充實國防
投票結果一部發生錯誤

倫敦訊云、總選舉結果、鮑爾溫之保守黨政府遂益臻鞏固、逆料將支出大宗經費、擴充海陸空軍、以充實帝國國防、選舉之重要問題爲國防問題、但在選舉期中政府領袖避免洩露關於海陸空軍之詳細計劃、

又訊云、英國農漁部大臣艾立特在蘇格蘭之吉爾溫格羅夫選區獲選、但初次檢查票數、艾立特僅獲兩票多數、據當時報告、該選區共投二九六五〇票、保守黨艾立特得一四、二三一票工黨麥克尼得一四、二二九票、自由黨萊氏得一一九三票、當局爲愼重起見、擬再檢包重行票、第二次檢票之結果、發見艾立特獲一四九票之多數、但蘇格蘭工黨以前後兩次檢票結果不同、故決定呈請愛丁堡法院判令該區重行投票、

德統制文化事業
頃成立全國文化評議會 戈培爾兼任評議長

柏林訊云、德國國社黨爲統制國內文化事業、於秉政伊始、即對文學音樂戲劇無綫電美術電影等分別組有統制局、旋以各項統制局有彼此保持緊密聯絡之必要、乃每年召集年會一次、十六日舉行第二屆年會、到有文化界代表數百人、日本重要決議案即成立一全國文化評議會、由國社黨中央宣傳委員會委員長兼德國宣傳部部長、戈培爾氏任評議長、並推定評議員一百一十三名、另組一文化行政部、以政府閣員馮克等四人主持其事、本日開會時與特勒戈培爾馮克德國政界文化界名者與外交團代表多人蒞場參加、戈培爾致開幕詞意頗深長、渠稱鄙人以黨中宣傳委員會委員長政府宣傳部長而兼全國文化評議會評議長、足可保證今後國黨政與文化界決可在三位一體之下通力合作、毫無阻滯云云、

日皇陛下 還幸宮城

【東京廿一日電】天皇陛下御乘之軍艦比叡、於廿一日午前八時半、在隆隆皇禮砲與乘員登舷禮中、聖駕安抵橫須賀港、龍顏爽麗、約經一小時後、御退艦、當即御乘艦載水雷艇、在逸見堤覇御上陸、九時五十分、在皇禮砲隆隆聲中、由橫須賀站啓鑾、於十一時安抵東京站、迄今經過十六日、聖駕始還幸宮城、

意紙幣勢將毛荒
國家規定法定市價

柏林訊云、『阿里格梅日報』載羅馬消息、題名『意大利之黑市場』、該報云、『莫索里尼雖採用種種有力辦法、保持利爾之現行情、然羅馬財政界方面、仍甚懷疑、彼是否能維持長久、銀行家方面表示、意大利錢幣遲早總將毛荒、蓋其現在行市水平、與其他國家相較實屬過高、對於物價水平亦不合、因此意大利人力謀將利爾換成其他代價物、因利爾在瑞士及法國均較在意國爲低、例如美國旅行在者秋里合與巴黎、每元金元換十五利爾、在意僅換得十二利爾、故意大利政府下令無論何人不得携帶三千利爾以上由外國入境、有輸送利爾嫌疑者、受嚴厲之搜査、每日國境上率沒收數千利爾、爲使不法運出之幣返還意國、故有禁止二千利爾以上之幣入意國因施行此種嚴格辦法、遂產生黑市場、作政府所禁止之利爾買賣、警察迄今未得完全肅清此種不法買賣、官定利爾市價與黑市場上者之差額、日見其大、近傳將穩定市價、以十九對一爲金元對利爾之比例云、

金鑛中 發現大銅塊

莫斯科訊云、西伯利亞西部採金托辣斯於採金時、在二米突之地下、發現三百六十公斤之銅塊、在金鑛中發現如此大銅塊、係希見之現象云

比國失業 近減少十萬人

比京訊云、公共工程部長德曼、頃在社會黨大會發表宣言、謂自萬齊蘭內閣執政以來比國失業人數已減少十萬名、今後舉辦各項公共工程、倘可容納失業工人六萬二千人、失業問題之解決、較諸工資問題尤爲急要、比國此後必須創立各項新工業以減少失業人數云

游滿斷片 (節譯上海字林西報) (上)

滬上西文新聞界之權威字林西報、於九月上旬、會遴選幹員伯登葛雷芬 Peyton Griffin 來滿考察政治經濟、以及社會民情、葛氏逗留凡兩星期、遍游京哈連奉、以及其他重鎭、對於我國之形形色色、本諸貴地印象、迭作深刻之評述、滿洲爲葛氏舊游、陳叙各節要、皆不失中肯、且指摘各點、亦頗足借鑑、故特自該報九十兩月中刊、登葛氏各文、選擇大要、彙集成篇、以供參考、

回憶五年以前、與游北滿、曾道出長春市內、路途既坎坷難行、工商又復凋零不振、煙霧彌漫、惡臭四溢、如過鮑魚之肆、如入長睡之鄉、游人旅客、常多裹足、以爲窮鄉僻地、將永無發達之日、孰知天道周星、無往不復、往昔銜接中東南滿兩線之小驛、乃爲王氣所鍾、而頓成時代幸兒、由一暮氣沉沉之舊埠、一躍而變爲遠東新國之首都、滄海桑田、良有以也、

溯自新國成立、對于首都之建設、計劃精密、力求完備、舉凡道路規畫、工商地區、溝渠之分配、游園之設置、應有盡有、是以年前滿目荒凉遍地荊棘之沙漠、卒以其不屈不撓之精神、堅毅果敢之努力、而使崇樓大廈、日興月盛、如雨後新筍、及時怒發、街衢則康莊四達、屋舍則櫛次鱗比、加以三園四苑、點綴其間、益使都市景色、應接不暇、苟其既定計劃、逐步實現、則三五年後、舉世名都對之、當無愧色矣、

自京哈綫軌路變更、游人可乘滿鐵特急『亞細亞』、於四小時內逕抵號稱遠東巴黎之哈爾濱、十二年闊別之名地、今得重游、不禁生山河依舊、人事全非之感、蓋自路權移管、蘇聯籍員司、全部解雇、統計家族親屬兩萬有奇、離哈以前、會以鉅額退職金、大事揮霍、而使哈埠商務、利市百倍、然曇花一現、爲時過短、月盈月虧、物極必反、昔日所恃爲靠山之職路員司、既已星散、後來之主人、其需求又復迥異日籍商賈愈多、則俄人營利愈少長此以往、生計惟艱、其將來之出路、誠屬莫大之問題、

當路權讓渡之時、會有錄用白俄之議、惟以技術系統之關係、而迄未實現、雖月來頻加採用、亦只限於路警者多、是以昔日藉此謀溫飽之希望、頓成泡影、而不得不另圖枝棲、暫時糊口、逗留哈埠、既坐吃山空、遠徙津滬、亦難獲生機故昔年之避地來哈者、頗有重返故土之計、以爲與其淪爲異鄉餓鬼、寧作故國階囚、年事較壯者、對于帝俄之印象既淺、自能以改換頭面之方法、而重入蘇聯、所苦者則風燭殘年之白黨也、

本日三大張半

第一回決算報告書

自康德二年五月六日至康德二年九月卅日

貸借對照表

資産之部	國幣
一、未繳訖資本金	全 二五〇、〇〇〇、〇〇圓
一、機械器具	全 [illegible]
一、鉛字及鉛『地金』	全 [illegible]
一、傢具備品	全 [illegible]
一、有價證券	全 一三、五〇〇、〇〇
一、保證金	全 [illegible]
一、貯藏品	全 [illegible]
一、製品	全 [illegible]
一、半製品	全 [illegible]
一、除賣項	全 [illegible]
一、暫付金	全 [illegible]
一、預支金	全 [illegible]
一、放款	全 [illegible]
一、創立費	全 [illegible]
一、銀行存金	全 [illegible]
一、現金	全 [illegible]
計	五七一、五六七、一二

負債之部	國幣
一、資本金	全 五〇〇、〇〇〇、〇〇
一、社員身份保證金	全 八、一一七、〇〇
一、除買項下	全 [illegible]
一、暫入金	全 [illegible]
一、應付金	全 [illegible]
一、他店項下	全 [illegible]
一、當期益金	全 [illegible]
計	五七一、五六七、一二

謹列於右
康德二年十一月
奉天工業區四馬路 股份有限公司 興亞印刷局

出兌機器

茲有染陰丹士林布機器乾燥機鍋爐機水磅電動機漿布機摺布機鐵工廠用鉋床子鏇床子鑽床子保險鐵櫃等廉價出售用者請至本號接洽
瀋陽小北關蘭宅胡同 育盛染廠啓 電話三七五八號

印刷材料

今有排版木條各種俱全字版文撰箱盤子鋼板用托板印盒膠氈木柄各種印材木楔等其他各種印刷木品無不完備物精價廉
奉天十間房第五區一二九 坂本製作所 日電七四五五番

批發大宗天津蘿蔔

在奉天北塔柳條湖村李家菜園『前蕭家菜園舊址』窖存頂上天津脆蘿蔔五萬餘斤今願廉價批發如能一併包售尤格外減價
在工業區露天市場天德糧米舖後院並有一窖及北塔菜園中窖準其無條件長期使用以蘿蔔賣完爲止有買者請至皇寺後網維里門牌三號李實庸處面議借用電話【滿】四一六八

除役馬標賣廣告

依左記實施除役軍馬標賣
左記
一、頭數 五〇頭
一、標賣期 十一月二十九日、午前十時
一、標賣地址 中央陸軍訓練處
康德貳年十一月廿壹日
中央陸軍訓練處

滿洲國自動車隊兵募集

一、募集人員 五十名
二、年齡 自滿十七歲至滿二十三歲者
三、學力 高等小學畢業程度以上並通日語者
四、教育 自動車及自動二輪車操縱修理技術
五、進級 按所學之能力技術漸次准予進級
六、特典 本隊教育完了者一律免除民政部之運轉手考試並均發給自動車運轉手免許證
七、教育期間 一年
八、教育間之待遇 每月支給國幣拾參圓五角(包含衣食費)但入隊六個月後增給國幣參圓
九、報名地點 奉天小東邊門外獨立第一自動車隊
十、截止期間 康德二年十二月十五日止
十一、試驗地點及日期 於獨立第一自動車隊 康德二年十二月十七至十八日
十二、備考
1、關於詳細募兵章程志願書履歷書及身分證明書之格紙等均由獨立第一自動車隊發給之
2、倘有與本隊較遠者准用信件附二分郵票呈請本隊亦可本隊接函後即時郵寄所有募兵章程志願書履歷書及身分證明書之格紙等
3、凡志願書上務須貼付二寸免冠像片凡欲投考者迅速攝影準備爲要
奉天小東邊門外 滿洲國軍政部獨立第一自動車隊 電話(日)六八七四番

遺失股票利摺聲明作廢

啓者敝署經募奉天紡紗廠股東經調查所得多有遺失股票利摺者左開票摺即日聲明作廢

姓名	股票號碼	利摺號
台安縣商務分所	綸三一二一	紡二六九二
黃沙坨商務分所	綸三一二二	紡二六九三
新開河商務分所	綸三一二五	紡二六九六
揚名遠	綸三一二七	紡二六九八
郭百林	綸三一二六	紡二六九七
鄭乾九	綸三一三二	紡二七〇三
劉忠	綸三一三三	紡二七〇四

錦州省台安縣公署

西華門醫院

內、外、皮梅科 院長擔當
小兒科專門 副院長擔當
治阿片癮者 相談所
奉天城內西華門大街黃汽車停留所前
西華門醫院 院長 中屋敏夫
入院隨意 電滿四七六六

奉天副食品有限公司緊要啓事

啓者本公司自事變以來因各股東住址不明無從招集會議且堂戶記名股票不合法定手續現爲清理內部明瞭眞相起見希各股東於康德二年十一月三十日以前携帶股票到本公司將眞實姓名住址詳細聲明更正註冊倘逾限不到即認爲放棄權利合行登報公告即請杳照速來公司辦理爲荷
地址奉天小東關順邊街 電話滿二四一二號

法律事務所通告

辯護士 飯田巖
律師 張俊武
一、本律師等代理民刑訴訟及行政訴訟
一、關於困難事件倘經討論立爲解決
一、每日午間接見當事人
一、事務所設奉天軍署前張蓋胡同 電話三二二六號

寶春堂藥局同人鞠躬

啓者敝號柜夥友趙雲集前犯鴉片法因受拘禁責罰後竟羞忿自盡當報官方滋驗給照運家葬埋惟屢次承親友關注函詢局勝銘感特恐傳聞失實謹鄭重聲明始末以慰廑念並鳴謝忱
錦縣南街 寶春堂藥局同人鞠躬

國有財產標賣公告

第六拾五號
一、投標物件
種目 基地
數量 壹畝五分八厘
所在 奉天省瀋陽縣皇姑屯興隆街
二、契約條件指示處所 奉天稅務監督署國有財產科
三、投票並開標執行處所及日時 奉天稅務監督署國有財產科 康德二年十二月二日自午前十時至午前十一時投標投標時間經過後即行開標
四、投標保證金 須按所投標價百分之五以上以國幣繳納但不足壹圓者仍以壹圓計算繳納之
前載執行投標詳細情形如有不明瞭處須向國有財產科詢問可也再投標者務須携帶名章及應用之筆
康德二年十一月十八日
奉天稅務監督署 署長 啓彬 副署長 平野馨

哀啓者

首都警察總監 顯考修府君雲汀公諱長餘慟於康德二年十一月十九日子時疾終京寓享年五十歲茲定於二十二日下午二時接三二十四日晨刻扶柩回籍浮厝明在
聞
戚世友寅學
誼哀此報
孤子 國珍 國傑 國靖 國翰 國方 泣血稽顙
期服兄 長青 長春 抆淚頓首
期服侄 國璋 國璟 國琦 泣稽首
喪居 新京東七馬路十八號本寓

城內法律事務所開設

元奉天警察署長 元旅順民政署長 法學士 辯護士 藤原鐵太郎
事務所 城內大南門裡滿鐵公所前 電話(滿)二六一四番
日站浪速通四十五番地 電話七八五九番
募集事務員及通譯

奉天日語研究會

十一月廿五日各級一律開始(簡章索閱即給)
男子部 備有宿舍
夜班 午後六時起
初級中級高級深造 以上各部插班生隨到隨錄
大南門裡 奉天日語研究會

橫濱商行之

制服 外套 洋服 三種特別折扣
爲開幕二週年紀念 冬服最初大出售 在出售期內價目如下
◀大犧牲品▶
十一月廿日起至月底止
外套……四圓起碼
洋服……十二圓起碼
制服……四圓起碼
禮服……十二圓起碼
最新流行婦女服
犧牲品以外諸商品皆照二成折扣
橫濱商行 春日町 青葉町 電話60 8 6097

日華關係果如何轉展

有吉・蔣前日直接會商

有吉大使

華北問題華自有法 絕對不使日方失望

謂互惠平等原則仍不變更

【南京二十日電】有吉大使、爲與蔣介石會見、帶同須磨南京總領事、有野堀內兩書記官、午後四時三十分、由總領事舘出發、以唐外交部次長之嚮導、赴軍官學校官舍、更爲今朝之汪行政院長慰問答禮、褚民誼於午後四時、赴總領事舘、訪問有吉大使、申述謝辭、

【又電】有吉大使一行、由外交部次長唐有壬嚮導、午後四時四十五分、行抵軍官學校官舍後、即在待客廳與蔣介石會見、互相握手、以敘久別之情、在午后五時、開始日華關係上劃一新紀元之重大直接交涉、列席者氏名如左、

日本側 有吉大使、堀內有野兩書記官、須磨南京總領事、

中國側 蔣介石、湖北省主席張群、交外部次長唐有壬、

【又電】於二十日之會見、蔣介石已聲明謂、

關于華北自治問題、中國側有辦法、必使日華關係不惡化、而行最善之努力、

對於以上聲明、蔣介石氏又謂、

中國之對外方針、爲根據互惠平等之原則、共存共榮、即以對日方針而言、亦非由此軌道而脫離者也、然而日華關係、由政治經濟文化方面觀之、比其他任何國家爲緊密、是以中國自存之先決要件、爲日華親善關係之維持邁進、當無待言、余於過去、即依據此方針、今後亦仍持續、但此方針、非單爲自己一但之見解、且對于昨日余所行之外交方針演說、出席之代表者、均對此贊成云云、

力說對日親善政策之不變、次爲具體的問題、回答如次之旨、

一、華北自治運動、爲在中國主權下發生之內政問題、國府爲對此圓滿解決、業已着着講究具体的辦法、但至最終的解決、諒必需相當時日、然如担任此解決、與日本間發生事態者、絕對非自己之本意、且擬極力迴避之、

二、赤化共同防衛、中國亦由衷心所歡迎、然關于其具体策、目下尙無縝密之計劃、

三、關于取締排日、與從前同樣努力嚴重取締之、

更言及銀法令、說明至此次實施之舉、中國側之經緯、求有吉大使之諒解、並約束謂、非單爲本問題、即關于一般經濟提携、限立於互惠平等之原則、於自己之責任、努力促進日華關係親善之旨、該會見終了後、有吉大使八於時已辭去、

【又電】與蔣介石會見終了、有吉大使談如左、今日之會見、對日華國交一般之改善策、由唐有壬氏通譯、與蔣介石交換意見、關於成問題之華北問題、蔣介石會言中國側有充分之辦法、務不使日華關係惡化、請爲放心、又湖北省主席張群亦在場、從中有種種談話、故會見時間較長、

【又電】有吉與蔣會見、先敘久違、更鄭重慰問汪氏遭難事、其後關於最近在滬發生之水兵狙擊事件、日商被襲擊事件等、謂對於將見好轉之日華關係、與以莫大暗影、殊爲遺憾、然尋其來源、無非基於華方以日方對華北自治運動之態度、憑空推測、謠諑繁興、致使人心不安、並刺激兩國情感所發生、繼而言及改革幣制問題、指摘中國不顧從來日方對華友誼關係、事前並未向日求任何諒解、突然斷行、致使日方情感、益趨惡化、且釀成中國民間之不安、徒事阻害日華經濟提携氣運等情促華方猛省、已而言及對於華北自治運動之日本態度、力說該問題之進展、對日華兩國國交有重大性、日政府對於中國內政絕無干涉之意、但華北之地位與滿洲國接壤、且有停戰協定、並梅津何應欽間之協定等、關於其治安、日本不得不有重大關心、余希望閣下的確把握該地自治運動之眞相、一方容認華北民衆之要求、致力於華北之繁榮、關於此次問題、閣下倘一誤其處置、則日華國交、即可當面成爲重大危局、務望愼重善處、日本之意全在確立東洋和平爲主眼、並將廣田外相提出之大原則、更加詳細的說明、就中以川陝共匪、將犯華北形勢、力說日本有與中國共同剿滅之用意、以求蔣介石之回答

蔣介石

有吉赴中央醫院 慰問汪精衛

【南京廿日電】今朝入京之有吉大使、於午前十一時攜同堀內書記官、須磨總領事、及其他在中央醫院訪問治療中之汪精衛、有吉大使關於此次之遭難、親自述鄭重慰問詞、而汪精衛特起半身、交相握手、述懇懃之謝辭、會見五分鐘、大使辭去病室、歸還總領事官邸、關於與汪精衛之會見、須磨總領事談話如左、

汪氏意外精爽、聲音亦回復常態、以吾等所受之印象、再過二三週間、諒能退院、在自宅靜養云、

有吉大使向廣田進言

【南京廿一日電】有吉大使根據昨日與蔣介石會見之結果、爲使今後、對華外交之圓滑、於今晨已向廣田外相重要進言、

不論許可不許可 向達成憲政邁進

【天津廿日電】據聯合南京電稱、國民政府、對華北自治委員會之原案、業經承認許可但是否屬實、尙屬不明、而在津自治派之各要人、自二十日早以來、協議結果、以爲右項係蔣介石一流之欺瞞策、故不論南京政府之許可與否、完全與南京政府政治經濟的脫離、向孫文所謂之達成憲政邁進、

華北自治問題解決具体案 兩國續行折衝

【南京二十日電】有吉大使關於與蔣介石會見之內容、當即向本省詳細電告、而對於中國側之華北自治運動解決辦法之具體案、在張羣、何應欽、須磨等之間、大約明日繼續行公式的種種折衝、有吉大使豫定於二十日夜由南京發赴上海、

【又廿一日電】當日華關係緊張之際、蔣介石與有吉大使之會見、亙三時間、在極緊張中實行、而於午后八時五分終了、當日之會見、其最重要問題、爲華北問題、而中國側諒解在自治運動之裏面有日本助極力懇請阻止、日華關係、暗示如未能止時、日華關係、將呈惡化之意、有吉大使對此付之一蹴、於是忽改變態度、知與日本抗爭無益、對華北問題提議有辦法、但中國之對北華辦法、能使日本側滿足與否、頗屬疑問、似考慮保留華北主權、許容某種程度之自治、但其全貌、於諒數日中定能判明、

華革命陣歿將士 公墓落成典禮

【南京二十日電】國民革命軍陣亡將士公墓落成典禮、今日在靈谷寺墓地舉行、上午八時爲中央委員、國府委員、五全大會代表、各院部會長官、及簡任以上文官上校以上武官各省市府各省市黨部代表、憲兵司令部、首都警察廳代表、各遺族學校學生、並陸軍中央學校學生六千餘人、由蔣介石主祭、形勢嚴穆、下午自二時起、由京市各界代表及陣亡將士家屬分別致祭、

華改進稻麥 設立研究所

【南京廿日電】行政院爲實施全國稻麥改進辦法大綱、積極籌設、全國稻麥改進委員會各機關代表、已經派定、該會約于下月即可成立、所名爲全國稻麥改進所、從事研究改進工作、所址暫附設中委農業實驗所以後或將在孝陵衛中央農業試驗所附近、建設房屋以利工作、

美副總統一行 離菲返國

【馬尼拉廿日電】美國副大總統葛納氏以下、出席菲島獨立政府創始式之上下兩院議員一行、於廿日乘賽發遜總統號輪船、由馬尼拉出帆、經中國日本就歸國之途、

西藏派員 迎接班禪

【南京廿日電】班禪駐京辦事處接塔爾寺訊、西藏自達賴逝世後、多望班禪早日返藏、特派代表三百餘人來青歡迎、彼等跋涉九十餘日、已于十七日先後到達塔爾寺、

日豫算閣議 延緩至廿五日

【東京廿日電】第一次豫算閣議、豫定廿二日開會、但因有更行各省事務折衝之必要、津島藏次、今日訪首相、報告斯旨、結果、決定豫算閣議、延緩至廿五日、

不侵犯主權爲限 與各友邦協調

國際間絕無百年之仇歷史足徵

蔣介石演講對外關係

【南京二十日電】五全大會昨日開第四次大會後、蔣委員中正、演講對外關係、原詞如次、

此次大會開幕、一切工作、業已過半、連日諸同志開誠討論各項提案、一種精誠團結精神、瀰漫全國、實爲國家前途最可慶幸之事、中正今日更願藉此全國代表聚首一堂機會、對于年來吾國對外關係原委、有所披陳、幸諸同志細心加以檢討後、有切實之指示、溯自九一八事變發生以還、繼續不斷的上海事件、華北事件、接踵而來、全國上下、都陷于極度煩悶痛苦之中、中正受全黨同志付託之重、担任中央常委、實感責任重大、亦爲痛苦更深之一人、惟吾人經過長期間國難之結果、深信全國已得到一種深切之體認、體認爲何、即吾黨三民主義之第一義、所謂民族運動、決非單純的對外運動、因民族運動、應有內外兩面、對外運動僅爲民族運動中之一部分、決不足以概民族運動之全、換言之、對外應向國際爲吾民族求獨立平等、對內應向民族爲吾國家求自立自強、共諳總理遺教、早已昭示於吾人、總理對外、固主張爲吾民族求自由平等、固主張廢除一切不平等條約、但同時對內亦極力主張精神建設、物質建設、吾人每讀建國大綱、建國方略等遺著、總理向吾全民族要求共同奮鬪、爲國家求自立自強之道隨處皆是、而民族主義第五講、所以昭告吾人者、尤爲明顯、故吾人今日、亟宜切實反省數年來吾全國對一切精神建設、物質建設、所謂自立自強、又努力至何程度、尤宜了解民族運動之兩面、必須同時平衡進展、方有成功之望、若僅着力于一面之突出、必遭意外之挫折、此爲必然之趨勢、此爲今日之所欲披陳者一也、

其次國與國間之關係、及個人與個人間之關係、完全不同、國家與國家間、絕無百年不解之仇、徵諸歐洲各國相互間百年間之外交歷史、或合或離、即其明証、蓋國與國間之關係、事態複雜、範圍廣汎、絕不若個人與個人間之簡單、若每就一事某一方面觀察、似甲乙兩國、絕無可合之理、然更就另一事件、另一方面觀察、似甲乙兩國、又絕無可離之道、此類情況、各國相互間、實例甚多、故國際關係爲相對的、而非絕對的、但國際間離合友敵關係、應以整個國家盛衰及整個民族存亡爲對相、不宜以一時的感情、一部的利害爲對相、在此時期、權衡緩急、以定解決之策、實爲負責政治家及革命黨員之所應愼重者、吾人每遇橫逆之來、亟宜反躬自省、嘗讀民權主義第五章、總理所昭示于吾人者、總括可以滅亡我中國者、不祗一國、此旨吾人不能不引爲猛自警惕者也、因此次空前國難、自有共因果律、決非偶然發生、孟子所說、人必自侮而後人侮之、國必自伐後而人伐之、如吾人不能自強自立、則今日之友邦、均爲明日之敵、反之、吾人如自立自強、則今日之敵、未始不可成爲明日之友、古人所謂自助人助、與自求多福者、皆此理也、吾人於此國難之際、惟有努力于自助自求而已、此亦今日所欲披陳者二也、

尤其是吾黨「國民革命」之使命、尙未完全成功、凡一國在改革過程中、一切對內外設施、多半與舊有利害關係、發生衝突或變化、故共阻力之來、誹謗之興、乃爲必然之勢、吾人際此時會應預注意者、當有二點、(一)應以完成國家中心之基礎工作、爲絕對堅決共同信條、不孜孜于一時利害之衝突、孔子所謂小不忍則亂大謀者是也、蓋非常時期之外交絕非普通國家所用之經常手續所可致勝、(二)國際關係、千變萬化、每不可測、每有一事變發生、均有當機立斷、迅赴事機之必要、試觀歐洲戰後、東西兩國家、在國家內外兩面所發生之阻力、大都與吾中國最近十年間政象相同、然卒因全國上下有決堅之共同信仰、負責人有立斷之經綸、而國基大定、此爲今日所欲披陳者三也、

吾民族佔全世界人口四分之一、其盛衰興亡、影響于世界之和平及整個人類之福利者、至深且鉅、各友邦之賢明政治家、必能有鑒及此、而吾東隣日本、關于東亞之和平、及兩國間之福利、亦必關心至切、吾人今日孜孜欲求者、不過對本國求自存、對國際求共存、豈有他哉、如識能對國內爲建全堅實之改進、對各友邦爲坦白之接交自信必有內外相諒之一日、吾人以此可下一結論如下、

據上述三項意見、苟國際事變、不斷絕吾國家生存及民族復興之路、吾人應以整個國家以民族之利害爲主要對相、對一切問題、當爲最大之忍耐、並以不侵犯主權爲限度、謀各友邦之政治協調、以互惠平等爲原則、謀各友邦之合作、否則即應拚命、黨國下最後決心、中正既不敢自外亦不甘自逸、質言之、和平未到完全絕望之期、決不放棄和平、犧牲未到最後關頭亦決不輕言犧牲、以個人犧牲事小、國家之犧牲事大、個人之生命有限、民族之生命無窮、果能和平有和平之限度、犧牲有犧牲之決心、以抱定最後之犧牲、而作最大之努力、期達建設國家復興民族相信必爲本黨救國建國惟一之大方針也云云、

隴海路敷軌情形

【西安二十日電】隴海路開始敷軌後、現已達三橋、路局二十五日敷達成陽、該地臨時車站已建竣、

國府力阻自治 商有調皖傳說

【北平廿日電】國府阻止華北自治聯盟、不遺餘力、將商震調任皖省主席、遺缺使蕭振瀛調任、傳已得商民承認、近將正式宣布之、華北自治獨立宣言、不過爲形式的、似不副華北民衆之希望、將來推移殊堪注目、

對華北自治運動 日外部發表見解

純爲中國國內問題但不惜援助

【東京二十日電】在華北之自治宣言前、英美間一部、已有謂援用九國條約、應喚起日本注意之議論、而日本外務省當局對此、二十日反駁如上見解之矛盾、明示方針、

一、華治運北動自、爲受美國之銀政策、英國對改革幣制之策動所刺激而起之中國民衆運動、爲純然之中國國內運動、

一、所謂華北自治者、非爲由中國分離政權之獨立、而如事變前之張學良、與西南派之對南京政府之關係、完全相同、並無領土上或行政上獨立之意義、故所謂九國條約援用之問題、不得而起、純係不認識事實之空見耳、

一、日本帝國、對於本運動雖有付與積極的支持之見解、但帝國政府、對中國民衆之運動、祇注視其變遷、而持不干涉之方針、然若有要望、亦不惜好意的援助、例如對中央西南、關於海關、郵政、軍政等亦有僱用外國人顧問等情事、於此種問題、如有眞摯之懇託、日方亦不惜好意的援助、

孔祥榕調韓 商堵口工程

【南京廿日電】孔祥榕十九日唔韓復榘、對堵口工程、絕對進行、並抵押借欵、俟張鴻烈由平回濟後再定、

察施政方針 張自忠代理主席宣佈

張垣訊云察省代理主席張自忠氏、蒞任伊始、對於察政、積極進行、最近昭示施政六端、茲分誌於後、

一、澄清吏治、民生休戚、係於官吏之良否、今後務使各級官吏、共懍淸愼勤三字官箴、潔己愛人、公而忘私、則饑饉瘡痍之察省、庶其有豸、二、剿滅土匪、察省匪氛年來督剿有方、根株漸絕、但以受時局影響、軍去匪來、伏莽乘機蠢動、各縣公安局暨保衛團隊、既負保衛地方之責、宜互相聯絡、命搜剿、期達安居樂業之目的、三、取締共黨赤匪爲世界公敵、燒殺淫掠慘無人道若不嚴加制裁國家將根本動搖、察省軍學及勞工各界、夙明正義、萬不至受共煽惑、其意志薄弱、誤入歧途者趕速反省、庶不至終罹法網、四、剷除積弊、淸政不綱、弊竇百出、民國更新、往往名去實存、究其癥結、實因當局苟且因循、或受胥吏朦混、隱忍不發、長此不改、貽害伊於胡底、各公務員、應詳加檢點、任怨任勞、必使無一弊端、庶政始有淸明之望、五、遵守道德、近來風氣所趨、漸唾棄舊道德、而爭尙新思想、踰閑蕩檢、風患無窮、要之孝悌忠信、禮義廉恥、爲我國民固有之美德、應竭力厲行、官民互相遵守、庶國本鞏固、乃有復興之望、六、敦睦邦交、察省遠在邊陲、咫尺鄰邦、凡外交重任、固有中央主持、而境內僑民、外來遊侶、以及一切國際酬酢地方事項本諸和平信義之旨、以聯絡情誼而臻親善、以上六端、均爲整頓察省確要問題、除佈告外特通令各機關知照遵行云

汪精衛退院赴滬 入諾爾醫院診治

【南京廿一日電】汪精衛廿日午前與有吉大使會見後、即於午後三時四十分、由中央病院出院、乘病院汽車、於四時極秘中抵陵園之自宅、而汪之出院、爲當此際突然決定者、自遭難以來、入院正十九日四時間、

【上海廿一日電】由中央醫院暫返陵園私邸之汪精衛、於廿日晚、乘夜車由南京啓程、今晨七時到眞茹站、下車後、往上海法租界諾爾醫院、延請諾爾醫師診治、擬在該院暫事休養、於靜養期中、仍由孔祥熙代理行政院長、

全鮮人口 二千二百餘萬

【京城廿一日電】朝鮮總督府發表、本年十月一日、國勢調查結果、據此全朝鮮人口如次、

世帶數 四、二九七、八〇三

總人口 二二、八九八、六九五

男） 一一、六六二、六四〇

約里哥元帥

【倫敦廿日電】什特蘭海戰之勇將、伯爵約爾約里哥元帥廿日在當地私宅逝世、享年七十五歲、

世界第一奇果

這也是……

植物內分泌素之所產

元氣毫無之瘦弱身体衰老早老之軀。慢性的胃腸病者 爲結核所剝蝕的不幸症狀

獲救之人士們

這篇文章。是宇知山先生含淚草成者。衷心爲貢獻病弱者計。遂很有興趣而發表。文字平易。任人皆能明瞭。

著者—藥學士 宇知山唯一氏

著本文之宇知山先生、在帝大畢業後、留洋十數年、獲得科學博士學位之一篤學、該氏執筆草本文、係以眞實之精神、寓意於治病報國耳、『揭載係介紹』

據乘歐洲航路輪船的人們說、無人不知無人不曉的—世界唯一奇果、是出產在南洋。

多利

安果結實時當舖緊昌—的諺語、實際就是說馬來半島哩。筆者爲文章饒有興味計、姑不贅述且說往那兒去栽培樹膠的人們很多、咱曾屢次聽他們這樣地說過『多利安果』—眞符世界唯一奇果底名稱哪。

馬來

半島、所謂世界人類展覽會的話、眞是不錯。有各種土人住在那兒。容貌、骨格、各樣各色的人都有、

俗語中所說底馬來羣島當舖在我們滿洲人想來是略微和當舖有點不一樣、要之、土人們爲了買『多利安果』、便拿出他們蓄的全部、不足的時候、更訂下勞動的豫先契約、所以、在『多利安果』成熟的時期之六月前後、經濟充裕的人、很容易擇取勞動階級。

味覺

極度的形容辭、祇可形容平常的東西。像『多利安果』那樣好吃的東西 眞有讓你說也說不出來的魔力、早先、英國皇帝到這兒、曾吃過這種『多利安果』、御口親封爲『果中之王』、

喛呀、這樣珍奇的果品可惜只是難以保存、不能向遠處運呢。您若想嚐『多利安果』底滋味、除了到馬來半島去、再沒有旁的方法。

而且、『多利安果』的外殼、是放着人糞那樣的惡臭、不能拿到船裡吃、

這種帶有惡臭的果品、在那人種不同的人們中、是全然愛吃的。『多利安果』眞是世界上唯一的好吃底果品呵。

內分泌素之原理

題目雖云更換、實則亦即爲闡明解說『多利安果』之特有惟也。務請讀者迄至全文最後精讀一遍、同時並能抓得珍奇的治病健康原理、故全文咸不可忽略。

馬來半島係多數種族棲止之所、顏色有白有黑、或黃、或銅、各色各樣、不勝枚舉。

居住馬來半島的人們、比較滿洲人、皮膚顏色差得多這也可說是因爲生理上的緣故吧也可以明顯地說全是因爲內分泌素呵。

內分

泌營養素的學說、已經一述再述、然而大槪諸君還不能完全理解吧。如果將內分泌素想像爲性的衝動根源底人、那眞有點兒武斷了。

臉色、以至手足是顏色、自然是受內分泌素的影響、人体內細胞的增殖、全以內分泌素爲左右支配的。

最近

植物內分泌素、已被人重視、我們首先要想主持植物成長之伸長內分泌素是個重要問題。一切植物的特徵、我們儘可認爲是各種植物之內分泌素底特色

譬如

像『多利安果』那般香烈齒頰的甘美果品、和吃着不苦澀的果品那都是受牠們各自的植物內分泌素底影響、纔生出異樣的特質。無論動物或是植物的場合、在內分泌營養素、越窮究越有微妙複雜之點存在、生物全是靠着內分泌素的力量去營生活、所謂內分泌素的特質、眞個有千差萬別哪。

新療機之靈藥出現

您曉得『新療機』這藥的名稱嗎。呵、因爲名字很生疎、而且藥理上的根據又極複雜、未免有鄉堡和山村人們不大使用的缺點。然而服用此藥結果、其反應顯著之點、是任誰也不能不贊嘆的。結果自公表問世以來、以迄今日、纔不過一年半的短時間、就收到七十封的感謝書函和明信片。按日計算每天平均是準接着這樣十四五封欣喜的信函、或感謝信片。

無論

誰、去造訪創製『新瘳機』的東京小石川江戶川公園前日本微生物研究所事務所都可以的。該所雖與購買藥品、不發生關係惟該所是以多救病弱者增進世人利益爲主旨、願意將這般珍奇的事實、廣汎地報告給世人、所以凡書信及其他諸項、完全公開。相傳

中國

自古以來、像羊等類的家畜、偶然嚙着某一種野草、那羊突然之間就精神陡增、体重也加倍的增加、牡的希望交配、牝的就懷了妊、到生產的時候、比較普通分娩時生產的孩子數一定要多而且大的、這樣不可思議的植物底存在、絕對不事夢想的事。這草的

名稱

本文倘一舉出、世人錯使了用法、反倒毫無功效。因此、本文就避諱寫出來、不過、能奏這般罕有奇效的植物、人們如果吃下牠去、身體就會立見强壯自然是也能增加生殖力、但、那可以歸到第二義第三義上去爲佳、首先呢、牠對於病弱、虛弱、衰老早老以及被結核蝕的人們、由這種植物底力量去謀復活、是比較服化學藥、比較服一切的藥品强得多。像結核病、倘然体力充實、病症便自然消滅的、那和不能用

船運

出世界唯一奇果『多利安果』底毛病一樣某種植物自有牠特殊的植物內分泌素、而且他能實與動物体上異常有效的反應、但我們得知道、這植物內分泌素的物質、若在植物乾燥、太陽曬乾、或加少許熱度時、一霎時飛散在大氣中、連影兒都看不見。

就着

植物的生性兒、抽出植物內的泌素而造成錠劑和粉藥的手續、嘴只能說個大槪 實際上很難說得詳細、創製『新瘳機』的日本微生物研究所、是現在大學敎授專門學校敎授中、理藥工醫農各博士所依囑的研究機關、漸漸地製出完整的藥品、本藥的偉效、已經在前面說過現在也不更多說了、

購者注意

定價

裝三百六十錠一月量者、金一圓五角、實惠瓶有三圓及九圓兩種、分錠型及粉狀者、此外尙有小兒用之『兒童瘳機』、全國藥房、皆有經售、但植物內分泌素藥、祇有『新瘳機』一種、故當藥房勸用代藥、請即拒絕之、因『本藥絕無代藥』故也。

直接

希望由創製本舖送藥者、以名信片一枚報名、便可不收送費、用郵局貨到交欵辦法之嚴重小包、急送不悞、創製本舖、東京小石川關口大瀧側日本微生物研究所、

唯一之良心的藥劑

新瘳機一藥、是曾重大學敎授等眞誠爲意志、將營利思想置之度外、故不收容器的費用一一施以防濕裝置。植物內分秘素、雖用微量、亦有效果。爲高出他藥以上藥量計、加入多量的生酵母、即當作酵母劑買之、亦覺底廉便宜、因牠能增强消化力、所以胃腸病者、非常喜歡他。而服新瘳機急增体重之場合、是爲植物內分泌素充實體內分泌素的反應。

大連汽船出帆

●青島上海行（上午十一時開）
▲大連丸 十一月廿二日
▲奉天丸 十一月廿五日
●天津行
▲天津丸 十一月廿二日
▲長平丸 十一月廿一日
●基隆高雄行
▲山西丸 十一月廿九日
▲山東丸 十二月六日
●新瀉伏木敦賀行
▲河南丸 十一月廿二日
▲河北丸 十二月二日
●開往龍口
▲龍平丸 十一月廿二日
●北鮮行
▲遼河丸 十一月廿五日
●開往壺蘆島
▲濟通丸 十一月廿五日

大連汽船株式會社
芝罘威海衞清津雄基船票發售處
日本國際觀光局奉天分局 日電三九一四 二八六三
大和旅館出張所
全城內分所【日電四六一二】
哈爾濱新京各地日本觀光局【日電三五〇三】

惠通行出帆

●開往芝威仁
▲利通號 十一月廿四日
●開往青島
▲神愛號 月 日
●開往門尾廣
▲照國號 十二月一日
●開往海威
▲福神號 十一月三十日
●開往芝罘
▲昌平號 十一月廿二日
電話 二一八・三八五二 惠通行

大阪商船出帆

●往開門司神戶大阪（上午十時開）
▲貝加爾丸 十一月廿二日
▲烏斯利丸 十一月廿四日
▲亞米利加丸 十一月廿五日
▲吉林丸 十一月廿六日
●開往天津
▲志摩丸 十一月廿五日
▲朝熊丸 十二月三日
●基隆高雄
▲中華丸
▲大華丸 十二 十一日
●開往橫濱
▲志摩丸 十一月三十日
●開往紐育
▲幾內丸 十一月二十日
船票發售處 滿鐵沿線各站及各埠日本國際觀光局
車船連運票（往復票火車減二成）輪船減一成通用期限兩個月大連門司神戶間船票價往復票價減二成通用期限三個月
▲專屬貨物代辦處 各地國際運輸株式會社
大阪商船株式會社 大連支店 奉天事務所 奉天浪速通二六

阿波共同汽船出帆

●開往芝罘威海衞青島
▲十六共同丸 十一月廿五日
●開往芝罘威海衞仁川
▲卅六共同丸 十一月廿七日
●開往仁川鎭南浦
▲十八共同丸 十一月三十日
●開往天津
▲長山丸 十一月廿六日
大連市山縣通 電話五〇〇一 六九九一
阿波共同汽船會社 大連支店

不亦樂乎

張先生向來講究烹調的人他雖隱居城外也必令他的下女入城每次買來些個菜肉魚還是味の素、調成菜肴實在美味渾家喜氣洋々的吃個不亦樂乎

味の素
(味之素)

家庭裡不可少的東西!!

蓋無此品菜肴失調素皆葷乏味矣

(C—454)

明治加糖奶粉

明治加糖奶粉 本宗養報國爲目的之特製品也

明治加糖奶粉
爲可信賴之母乳代替品也

母乳代替品。以奶粉爲最適。此爲人人所贊許者也。惟若普遍宣傳殊嫌遲緩。因是而劣質哺育品乃充斥於市。洵於國民保健上爲遺憾也。明治加糖奶粉即爲優良奶粉。明其普遍之榮養報國爲目的之廉價特製品也。

明治糖果公司
大連市彌生町八番地
奉天若葉町四一番地

二十四團樹殊功 擊斃"老梯子" "六合""天下好"等亦就殲

盤踞遼西、肆意跳梁、橫行奉錦熱各省、著名擾害人民之巨匪"老梯子"頃據日領警署接報云、十九日在阜新縣城南三十五之白眞溝、遭遇日國軍第二十四團、當即交火、激戰結果、"老梯子"、"六合"、"天下好"等巨匪、目、均經先後擊斃、其他死傷一百餘名云、

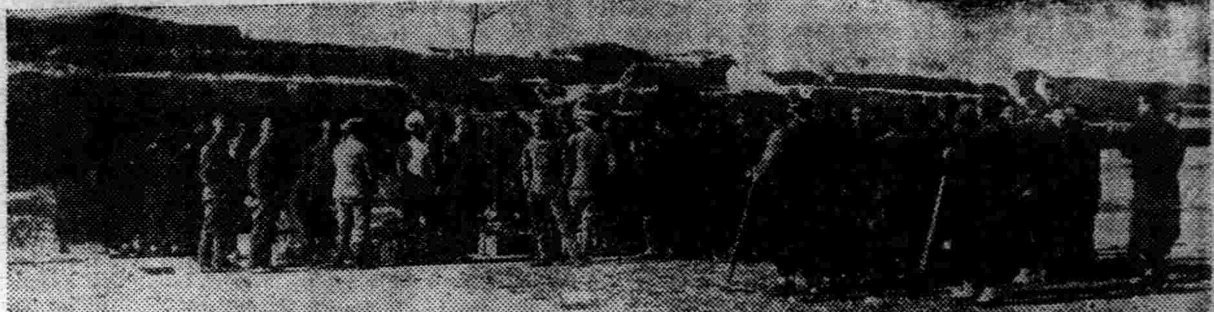

寫眞說明

東邊友軍勦撫並進

（上）伊藤部隊、在謝字杖子附近、搗毀敵匪所據岩窟紀念、（中）北原支隊、在輝南附近、討伐明山仔匪、擒匪奏凱、（下）坂田部隊宣撫班、在朝陽附近廿家子放賑恤民、

協和會 市縣聯合會議 今明兩日開會

滿洲國協和會奉天地方事務局、爲力謀滿日親善、及發展該會各地方事務起見、擬於今二十二日午前九時許、在商埠地奉天事務局舉行第一次市縣聯合會議、當日出席者、預定爲省內關係各事務分局長、各市縣參事官、及協和會最高首腦、以及滿日關係各官長等、該會議之日程、預定爲二日間、茲誌大會之開會次序、及討論綱目如下、

（一）全員入席、（二）向皇帝御影行最敬禮、（三）國歌合唱、（四）詔書捧讀、（五）開會之辭、（六）奉天事務局組織狀況報告（七）省下辦事處狀況報告（八）訓辭、（九）祝文祝電朗讀、（十）來賓致辭、（十一）代表答辭、（十二）推荐議長、（十三）議長致辭、（十四）推荐審查委員長及委員、（十五）宣誓發表、（十六）政府施政方針說明、（關於市制改革村制改革等）（十七）審查委員會經過報告、（十八）攝影、

第二日賡續開會、（一）關於協和會自體說明、（二）關於治安問題、（三）關於法制問題、（四）關於行政問題、（五）關於金融問題、（六）關於產業問題（七）關於交通問題、（八）關於教育問題、（九）關於社會問題（十）其他、（十一）追加議案、（十二）協和會希望事項（十三）關於官廳之解答、（十四）閉會之辭、（十五）閉會、（十六）宴

勿以人少事繁 敷衍塞責 高等檢察廳再度訓令

高等檢察廳通令各地方檢察廳、發揮檢察精神、已詳昨報、茲者該廳現又訓令所屬各員、大致略云、查本廳所屬各廳庭、案件增多、檢察官配置、固多不敷用、但現在檢察制度確立、職責綦重、自應實行檢察職權、不得以人少事繁、敷衍將事、致失檢察之精神、嗣後對於檢舉、偵查訴追、三大職權、尤宜認眞辦理、不可草率塞責、各該廳長監督務宜切實督察辦案、以資振奮、其有案件較多之廳庭、各該長官、均應實行處理案件、與各檢察官、酌量分配、以免積累、各該長官、尤須以身作則、勵愼將事、俾張檢察之權能、力革泄遝之舊習、是爲厚望云云、

馮大臣定期 巡視北省

司法部馮大臣、爲視察全國各地司法機關之改善情形、曾於上月中旬、分赴熱河各地實地勘視、已誌本報、茲該大臣復擬於本月下旬、由京出發、前往滿洲里、海拉爾、依蘭、佳木斯、延吉等十餘處、親自視察、以便於歸來後、參酌情形、改善一切云、

民政廳調查 區村要政

奉天民政廳、現以轉瞬即屆年終、關于各縣督促實施之區村要政、其成績如何、亟應逐一調查、以憑核辦、而利興革、特于昨通令各縣公署、將以下事項、詳細調查具報、（一）縣道修築狀況、（二）各村戶籍整理情形、（一）各農村經濟狀況、（二）各村公所對于徵支攤款、有無流弊、及收支實況、（一）各村治安狀況等項云、

主村普設郵局 管理局決于明年度實施

奉天郵政管理局、因最近省內各縣併合村制度實現、而在其主村決定、同時計畫設置支局、已在日前之支局長會議決定、並在康德三年度之預算內載入、由明春起、在該主村設置三等郵局、辦理存款及匯兌等之業務云、

糧賦不得拖欠

奉天民政廳、現以各縣糧賦、業已開徵多日、深恐各農民、對于新課稅、再行拖欠、特于昨通令各縣公署、對于農民欠之納捐稅、務必嚴催、對于新稅、尤不得拖欠、以重國家收入云、

城區署注意各防

【嫩江】城區署長蔣文成氏自蒞任以來、竭力刷新、行政之進展、晝夜勤勞、不遺餘力、現以冬防在即、於十五日飭令各門分駐所、守望警士、晝間行旅、詳細檢查、殊恐潛入不良份子、夜晚八時閉門、禁止通行、着派外勤署員警長等、分組帶警抽查娼館旅店、深恐潛匿匪賊、城防治安、穩如磐石云、

外蒙猶無誠意 廿五日會議殊堪注目

本月二日、滿洲里會議要案、處理國境紛爭代表者駐在地點之滿洲國代表最後的提案、外蒙代表會向本國政府有所請示現似已接到回訓、二十日午前十一時、非公式訪晤我國代表團、表示仍固守向來之主張、不稍讓步、並言最後的態度、俟廿五日公式會議、再爲表明即行辭去、其所以對我方二日最後的通牒、擬保留至廿五日再表示最後的態度之用意、實難參透、料於廿五日彼等之回答、亦必照舊、無所變更、果眞如此、則哈爾哈廟及海拉斯坦哥爾測量師被架兩案、亦必無任何解決、尤其最近外蒙兵越境、及伴裝商人、潛入我國境內附近等等問題、迭次發生、故廿五日外蒙方面最後的回答之結果、於兩國間必將有相當重大影響、毫無疑義、兩國在此數日間、最須注意、尤其滿洲國、似已達到作重要決意之時期云、

參事官懇談會 詳審人口調查

奉天全省參事官會議、已於二十日午後四時許、對於全部提議案件、均經議畢、圓滿終了、茲於二十一日午前九時許舉行懇談會、於午後二時起、當由民政部警務司司法科長、並由奉天錦州安東等省司法科長、以及瀋陽警察廳司法科長並各區警察署長等、各縣參事官齊集之下、開始臨時戶口調查會、對於各地之人口調查方法、均皆依照中央部擬定之方策、着手進行、席間對於擬定之辦法、由民部司法科長、加以說明、至午後四時許散會云、又聞關於奉天省垣第一次人口調查、現在瀋陽警察廳、正在積極籌備中、約於來月初、當由各區警署所着手辦理云、

兇犯·高忠林 由錦解省 慘殺日商母子案中正兇

大西邊門裡、利昇慶胡同住戶、日僑伊達氏之母子二人、本月十五日夜、突被慘害、就中老婦人當即殞命、其子則經救護、送赴赤十字病院醫治、已誌本報、自該案發現後、滿日警務機關、對於兇犯之行跡、當即搜查、其後詳悉該戶之僕役高忠林、確係兇手、經日警當局、連日努力結果、至十九日夜、偵悉高之原籍爲錦縣、當即全體刑事出動、於二十一日午前、已在錦縣將高逮捕、於同日晚四時十五分許、解抵奉垣云、

國防費分担金 千九百五十萬圓 列入明年度豫算項內

滿日共同防衛上之所謂國防費分担金、足以表現日滿兩帝國唇齒不可分離之關係、自康德元年度以來、即編成豫算、支付委託、茲當編制來年度豫算、已決按既定方針、編制一千九百五十萬圓、較上年度增加四百五十萬圓、以此可証滿洲國財政已見豐富云、

卍會將在京 設立總會

滿洲國內各地之紅卍字會、其總會向設北平、自滿洲新國成立後、各地分會、仍由北平總會管轄、茲據關係方面消息、各地分會、爲與北平總會脫離關係計、特行聯合運動、擬在新京設立世界紅卍字會滿洲總會、刻正開始運動中、一經當局許可、即實行設立云、

瀋水小新聞

墜入冰窟

城南某屯農民朱玉林、挑賣雜貨爲業、三十日下午、挑貨由城回歸、經過渾河附近之小河泡、由氷上經過、因氷甚薄、竟爾墜入河中、幸河水未深、不致淹斃云、

偷糖挨打

四經路附近、有不知姓名之男孩一名、年約十餘歲、廿日午後四時許、在路側向小販購買糖塊、已而乘該販不備、偷取二塊、販見叱罵、該孩亦罵、順手擊孩一掌、孩哭歸告母、其母不問情理、大罵不休、經人勸解、方行了事云、

瞎子被掏

小西關砲兵營胡同、住戶王瞎子、廿日上午一時、由其子引道、赴商埠聽書、聽畢、擬購買吃物、向兜內掏錢、錢包已不翼而飛、殆係被偷兒掏去、大罵其子不已云、

煤氣薰人

小南邊門外、住有王長春者、向務小本營業、近因天氣寒冷、家中按有煤球爐禦寒、不料廿日晚、煤氣過甚、竟將王婦薰倒、不省人事、經王長春回歸瞥見、用凉水灌救、多時蘇醒、幸未薰死云、

車夫跌傷

大西關工夫市、住有馬書林者、年卅餘歲、向拉人力車、藉資餬口、廿日下午一時、拉坐往南關、行抵中途、因馳行不愼、竟爾跌倒、足部跌傷、當時不能動轉、後經坐客爲之代僱馬車、拉回家中調治云、

參事官議案 限期送省

【遼陽】邑縣公署、頃奉省公署令、爲整理行政計劃、擬定於本月十八日起、召集各縣參事官會議、並分飭各縣先期擬送議案等情、查各縣尚有未送到者、亟應嚴催、限期送到不得再延爲要、縣署奉令後、即遵限造送矣云、

天氣豫報

廿二日 北西風 曇 將雪

廿一日溫度 最高 二度一 最低 零下六度七

北市命案 係自戕乎 抑被害乎

北市場警察署、工業區向陽街分所界內、天增利胡同、門牌第五號院內、瓦房兩間、計住有以工爲生之苦力四名、孫仲生、張文科、張殿甲、李清順等、該等係晝出工作、夜歸同宿、就中張殿甲現年四十一歲、原籍山東省安邱縣人、來奉數載、現在皇姑屯某醫院充當小工、本月二十日午後八時許、與孫仲生張文科先後回歸後、旋即外出、但遲至晚九時三十分許、孫仲生張文科等二人、突聞毗連之一間空房內有呻吟聲、該等以爲係屬小偷潛入、共同前往探視、當發覺其同伴張殿甲、已伏臥血泊中、氣息奄奄、已成瀕死狀態、該等覩狀大驚、即時奔報該管警所、及警察聞報赴到、則張殿甲已經殞命、當即轉報警署及警察廳地方法院等機關於二十一日午前十時許、經法院檢察官及警廳搜查股長胡醫官等臨場、驗得該屍頭戴青帽、藍布棉襖藍布衫、青單褲、伏臥地下、頸喉部氣食兩管均已切斷、兇器爲菜刀一把、尙於該屍旁留置、目下對其是否爲被人所害、抑係自殺身死、各方正在研究中、但對其同伴孫仲生等、已逮捕嚴訊矣、

幼童結團 行竊駭聞 南門臉一帶

南門臉一帶、近日來有年約十四五歲之幼童七八人、在該地施行竊取、因爲年小、無人防避、致彼等爲所欲爲、是以受其害者、比比皆是、幼童結團行竊、其背後必有人操縱、此等駭人聽聞之現象、不僅爲地方安寧問題、且爲極大社會問題、有地方責者、其亦有所聞否、

法院旁聽錄 妓欲拔脫苦海 搗以訟累糾纏

李双喜、山東省、登州府、人現年二十二歲、早年來奉、即入娼寮、現在北市場桂香堂落住、于今年六月十六日、投入同善堂濟良所、後經桂香堂鴇母杜李氏、以李双喜欠伊國幣七百八十元、狀訴瀋陽地方法院、請求判令償還、結果判令李双喜、償還杜李氏國幣七百八十元在案李双喜現又狀訴瀋陽地方法院請求與杜李氏脫離鴇母關係、經推事孫義忱開庭審理、查李双喜、體胖面白舉止大方、茲將筆錄記下、

問（李双喜）多大歲數、答、年二十二歲、問、那縣人氏、答、山東省、登州府人、問、你現在住甚麼地方、答、住同善堂濟良所、問、你因什麼、告杜李氏啊、答、與她脫離關係、問、你是在桂香堂、當妓女嗎、答、是、問、在桂香堂幾年啦、答、四個多月、問、你是幾時、到同善堂的呀、答、今年六月間、問、因什麼、要到同善堂呢、答、我不願意混啦、問、不願意在窰子裏啦、答、是、問、那麼、你與杜李氏、脫離什麼關係呢、答、她不叫我走嗎、問、你怎麼到同善堂去的呀、答、少掌班的送我去的、問、杜李氏、因什麼不叫你走呢、答、我也說不上啊、問、少掌班的是誰呀、答、是她兒子（杜李氏兒子）問、你欠杜李氏錢不、答、不欠、問（杜李氏）多大歲數、答、年五十四歲、問、那縣人氏、答、河北省、天津縣人、問、住什麼地方、答、北市場住、問、你是作什麼的呀、答、我是開窰子的呀、問、在那開窰子、答、在北市場、問、叫什麼字號、答、桂香堂、問、李双喜在桂香堂、搭住呢、答、是、問、你因什麼不叫她走呢、答、她欠我錢、那能叫她走呢、問、欠你多少錢呢、答、七百八十元、問、有字據嗎、答、有、前次的債務案、不是也經法官手嗎（前次杜李氏告李双喜債務案、是經推事孫義忱判的）、問、是你兒子、把李双喜送濟良所去的嗎、答、不是、問、你兒子、也在窰子嗎、答、是、問（李双喜）你還有什麼話說嗎、答、無、推事宣諭、本案今天辯論終結、候判畫押卜去吧、（閉庭）

南三經路露天陳屍 任犬噬食慘不忍睹

南三經路軍政部顧問佐佐木公館前方、大信洋行廢鐵堆積場東牆外、于十六日晨有一嗎啡鬼、負一垂死之嗎啡鬼、至該地棄置之後、復將其棉襖棉褲夾鞋、一併剝脫、席捲以去、當時覩者甚多、因該臥塊嗎啡鬼已經氣絕、而剝衣之嗎啡鬼又自稱、與之有舊、本身不久將與此君同其運命、茲剝脫死者衣服、不過藉以購得白面略圖片刻生存而已、願諸公不必阻止云云、衆人以無可如何、即聽其自便、相率散去、此已死之嗎啡鬼、猶衣汗衫襯褲、洋襪鞋帶均甚整齊、頭髮尙係新剪、只以無金買入白面、遂致癮發永訣人間、附近居民、以爲警所及掩埋隊、或可瘞於郊外、然事經數日、直至今晨（二十二）因屍放在凹入草坑之內、迄未經警發現、而野犬連日噬食、已將其腰腹筋肉、完全食去、僅餘首脚殘連彎曲、幾如宴客食畢之大鯉魚、情景十分淒慘、然屍旁雖有若干人掩鼻便溺、然

令各縣嚴查 私槍濟匪

奉天警務廳、飭各縣鄉民、存有私槍、送繳當地官廳者、固屬不少、遲延不繳送者、爲數頗夥、恐有不肖之徒、以私槍濟匪情事、特於昨通令各縣警務局、派警嚴查、勒令交槍、倘有故意不交者、定行重罰不貸云、

欺騙狐氅兩件 攜逃無踪

皇寺大街、鉦豐源估衣舖、二十日午後二時許、突有顧客一名、並往購買衣服、當挑得狐皮大氅二件、計價二百餘元、購妥後當即聲稱未帶錢款、須派人隨同前往領取、該舖即派櫃夥董才、現年二十二歲、隨同前往、行至十八經路黎明咖啡館地方、該顧客即飭令櫃夥在門外暫行等候、該人即持此大氅兩件、進入屋內、該櫃夥在門外一再等候、迄無影踪、結果、當即進入探詢、該館則稱該持衣人早由其後門外出、該櫃夥情知受騙、即赴該管分所報告查緝云、

玉順糧棧設賭 突被警察取締

小西關大街玉順糧棧、二十日夜間十二時許、正集合賭徒十數名、大耍牌九、當被搜查員侯天一等所偵悉、即時闖入一併逮捕、但當場捕獲賭犯、多爲農民小販、及賽馬場工人計常萬順二十八歲、任占勛四十五歲、張世有、田仁立、羅桓業、湯元增、王仁彬、芜維那、張慶德、張玉、于顯臣等十一名、並賭具賭資、一併帶廳訊辦云、

廣告牌撤下後 紙廣告亦撕除

瀋陽警察廳、將街巷廣告牌撤下、已誌本報、茲聞該廳以各街巷粘紙廣告、亦碍觀瞻、復令各署所取締、各署所遵令將紙廣告撕除、嗣後如再張貼即行拿辦云、

商會宣傳度量衡

【海城】縣商會長辛子香、於十八日、上午十時、在會內特召集各商董、及各幹事等會議、關於宣傳實施度量衡之事項、有所討論云、

各縣農會 即將改組

各縣農會、每多有名無實、致會務難以進展、中央方面、有鑒及此、特頒新農會法、飭各省公署、轉飭各縣一律遵照改組、聞省內各縣農會、將于本年內一律改組完竣、其新農會法內容、縣農會附設于縣公署內、由縣長兼任會長、村農會附設於村公所內、由村長兼任會長、其餘各農會、則一律取消云、

鐵路局獎懲錄

奉天鐵路局、查瀋陽檢車分檢車工馮兆祥、發見客貨車段外輪弛緩及龜裂、支給賞金國幣一元、新民站站務夫張國英因發見偷乘貨車者、賞國幣一元、又查葉柏壽工務段小房工區線工孟昭義、由本年七月三日歸省、逾期不歸、擅自繼續缺勤、有違服務規程、着即免職云、

康德俱樂部 正式開放

城內軍署街、前礦業監督署舊址、對於內部、已由奉天省公署加以相當之修飾、改爲康德俱樂部、已誌本報、茲該俱樂部、已於二十一日開放、其內部計爲食堂圖書娛樂新聞雜誌休憩談話等室、一切設施、頗極完備云、

新京調查團到縣

【盤山】日前新京實業部、農產調查團、搭車來盤、在縣街勾留一二日、即赴各區鄉村、實地調查、農村上一切狀況、舉凡土地之性質、家畜之飼養、以及農民種種瑣屑之事項、無不調查詳盡、藉作研究改良之資料云、

冠蓋往來

▲于琛澂（第一軍管區司令官）廿一日午後一時五十二分離奉赴哈
▲河本大作（滿鐵理事）廿一日午前七時半離奉赴連
▲佐佐木滿鐵理事、廿一日午前十一時四十分、由京過奉赴日、

批示

◎瀋陽縣公署（廿日）

▲謝文奎 呈石恩山等所買之地領照不符由批驗閱領照所載畝數互有差異手續不合無法投稅仰該村長直接來縣當面報以明眞象
▲馬錦齡 呈契照被匪搶失請發新照由批關於事變後丟失契照限至本年六月底以前請補期無效仰即知照
▲關景雲 呈戶管丟失請補發由批來呈含混殊有未合仰該民切實聲明再奪
▲張連芳 呈聲明伊勒圖善等覇產侵佔詐欺請究辦由批此案應候主管機關解決後再行清理可也
▲興隆台村長何尙文 呈分局人員奔對地領手續仍照舊辦理所收出賬費返還各戶由批查該村長既知錯誤如數返還情有可原此後務須注意爲要
▲奉天窰業公會 負担捐款太重請核減由批查本縣爲體恤計每筒收捐十八元業經通知在案本年秋季被災各窰戶均已分別減輕三分之一實亦情至義盡似無再要求之理仰該轉知各戶速行繳納可也
▲田子盛 呈擬以承租土地上自有建築物抵押借款由批查所可行應予照准

婦女週刊

女跳舞家 鄧肯的一生（上）

(杜宇)

近來讀了兩部天才的傳記。一部是日人鶴見祐輔所著的『拜倫傳』。一部是『鄧肯女士自傳』。因爲這種偶然的巧合。使我對這兩位稀世的大天才得有比較研究的機會。拜倫是英國最偉大的詩人。鄧肯是美國偉大的女跳舞家。他們兩人所賴以表現的藝術手段雖不同。時代又不同。但在個性和生活上頗有一些相近處。如拜倫的熱愛自由。强烈的個性。以及半生流浪異國的悲慘生涯。這一切幾乎鄧肯都遭逢過。並且。拜倫終其身從事希臘自由獨立。鄧肯也傾其一生復興希臘的舞蹈藝術。後來拜倫以三十六歲的壯年患熱病死於異域。而鄧肯也在四十九歲乘汽車肇禍死於尼斯。

我把拜倫和鄧肯拿來對比。完全是偶然讀了他兩人的傳記所引起的。而拜倫與登肯有許多相似處也是偶然的巧合。我們要知道。相似不是相同。事實上。拜倫與登肯儘有許多不同的地方。他兩人雖偶然在某點上有相似處。然我們並不能拿來遽斷爲一人。關於拜倫俟另一機會再談。現在先談我讀過鄧肯女士自傳後的感想。

鄧肯女士曾說。『無論男女。如能把自己的實生活寫出來。必是一部偉大的作品』。這話一點不錯。任何平凡的人也有他的平凡的生活。當然。像鄧肯女士波浪型的一生。寫出來自然更爲動人。她這部自傳即把她對跳舞藝術的奮鬥和成功的實況。她的愛慾和痛苦。以及她心靈深處的秘密。赤裸裸地寫出來。這種大胆的精神。不僅是一個女子。即在一個男子也是罕見的。同時。因爲書中述敘的眞摯。頗能發人深省。感人性靈。前幾年我看過盧梭的『懺悔錄』。當時就驚佩他的大胆。現在這部鄧肯自傳實堪爲之媲美了。

鄧肯的一生可以說完全瘁力於跳舞的。她在自傳上說。她還在母胎時。就跳動得異於常兒。她母親常說這個孩子一定是個怪物。果然生下來幾個月就能隨着音樂手舞足蹈。鄧肯的母親是一個鋼琴家。這對鄧肯的一生事業有很大的幫助。而鄧肯自幼即受音樂也根源於此。

藝術家常常和貧窮相伴。鄧肯也是貧困潦倒了半生。她曾因沒錢付房租。被房東驅逐過。也曾因沒有麵包。整天地躲在圖書館不出門。又因沒錢買船票而乘運牛船旅行。後來雖然成了名。賺了許多錢。但因不善理財。和揮霍過度。也時爲貧困所累。我們統觀她的一生。實在沒有過幾年閒適的生活。然而鄧肯的藝術。所以能成就。也一半是這種生活所賜與的。

鄧肯自幼即愛自由。富反抗精神。她愛讀懷特曼的詩『自由之路』『我聽見美國跳舞』這些雄壯磅礴的詩篇。給她很大的影響。她一生都在戰鬪里生活。她和貧窮戰。和傳統的虛僞的社會戰。和流行的淺薄的跳舞戰。又和自己靈肉衝突的心靈戰。

鄧肯自幼就愛跳舞。十歲左右就教人跳舞。她的跳舞的才能是天生的。她反對流行的各種跳舞。她想由希臘美術所賦示的一種動作的美術里。創造一種所謂希臘式的跳舞。這種跳舞。即是自然隨着音樂的拍子。把內心的情緒用動作表現出來。她能把一首詩和一支歌的意義用動作和表情傳達出來。使人能從她的動作里領略那首詩和歌的意義。這種跳舞決不是庸俗的肉感的探戈舞和狐步舞。以及淺薄的表情的。巴業特舞所能比並與古典的貴族的華爾滋舞明留特舞不同。她曾說『華爾滋和馬濟加是一種病態的情操和浪漫的表現。明留特是法國路易十四王朝宮庭和長服的貴族女子間一種禮節繁重的表現』。像這樣打破一切的傳統。祇是一種自然的流露的跳舞。在當時沈醉於淺薄的巴來特舞和病態的華爾滋貴族的明留特舞的社會里。當然不爲一般人所了解。所以當時她懷着滿腔的希望去見一般庸俗的戲院經理時總遭拒絕。除了幾個藝術家之外。沒有人了解她這種發明的。

東西婦女的差異和比較（上）

(萍子)

以前在波斯京城。舉行的東方婦女大會。曾經發表過反對婦女歐化的意見。該會主張東方婦女應當保持東方婦女的慈祥母性。大致這樣說。『歐洲婦女現已文明過度。甚至於將造物賦予彼等之仁慈心腸及感主義之本能失却其大半。反觀東方婦女雖不如是文明。却仍享受溫柔慈祥之天賦本能。但歐美婦安重物質文明。故對人類感情不屑加以注意』。

東方婦女大會所以要反對婦女歐化的最大目的。是要保持東方婦女慈祥的母性。大會中所謂的溫柔 慈祥的 天賦本能上。道德上。東方的婦女究否較西方婦女優勝。這一點。所不願妄加評斷。不過我可以拿現狀下的我們滿洲國婦女。在所謂溫柔慈祥的母性上。和道德上。來與西方的婦女比較的談談。關於女性的慈祥。在膚淺的表面上看起來。似乎是東方的婦女。的確比西洋的婦女來得優厚。對於女子無微不至的仁慈心腸。或竟是一個西方女子所不能做到的。但是我們若深切的較量起來。我們東方婦女所具的獨厚的母性慈祥在那一點。而西方婦女所失去的大半人類感情。和仁慈的心腸。又從什麽地方我們才能得到眞確的實證。我想或者我們竟找不制一點西方婦女的母性慈祥力薄弱的事實來。從嬰兒的撫育期間來說。歐西婦女的母性慈祥。正不減一個具有獨厚慈祥母性的東方婦女。在嬰兒誕生的時候。她們也是和東方婦女一樣小心哺養。對於嬰兒也一樣的小心愛護。等到她們的子女稍長時。她們是很小心的不使她們的子女。受到一點不良的習慣。同時還使子女們受到相當的教育。在可能的範圍內。她們總是十分盡責的把她們的子女完成一個至善的份子。不過她們自從嬰兒誕生直至長成的時候。不能夠如東方婦女一樣的對於嬰兒無時或離的關切的。這一點點的差異我們不能就拿來斷定歐西婦女不如東方婦女的仁慈。這正是因爲她們的生活處境不同。在歐西工業發達的國家。她的生活程度。不能不以工業制度的支配。她們一方面要管家務和撫嬰孩。一方面又要謀求家庭經濟的解决。她們並不是因爲物質文明而減少母性的仁慈。這是因爲東西兩方經濟制度的不同。而發生的現像。將來如果東方工業發達起來。東方的家庭制度改變。東西兩方的婦女。當有同樣的現象。所以在嬰兒幼小的時候。我們的確找不出東方婦女的差異來。等到子女成人後。在家庭方面。因爲習俗不同。我國是大家庭制一向是母子翁姑同居的。西方子女長成了。婚配以後。和父母是一向分居的。這是西洋婦女的小家庭制。這種家庭制度的不同。並不能認定西方的母親不愛子女。更不能證明西方婦女的母性不如東方婦女之仁慈。西方的婦女和她們的子女拆居以前。是已經充實了子女們的謀求獨立的技能。並不是爲減輕自己的担負。而使不能自立的子女。去受經濟的壓迫他們在折居以後。並不是把一切的感情都消失了。她們的母性慈祥依然存在。不減於當初在懷抱中的嬰兒。不過在形式上看起來。分居好像是母親與子女的感情隔絕。但是在實際上去較量。西方婦女並不是我們我想像的那麽一回事。反過來說。東方的大家庭制度。母親與子媳同居。母媳感情衝突全家貂合神離的現象。不一而足。這也是談東西母性者。不可不注意之點。

家庭瑣話

老菲女回首話當年

家家有本難算之賬 願天下婆媳仔細思量

(菲女)

人老了。時代也改變了！想當年老身在吃奶的時光。那時候婦女 可眞和現在 大大的不同。說句實在話。就是老身結婚以後。從沒有一次和丈夫紅過臉。——然而婆婆還叨咕着『時代變了！當婆婆的倒不如媳婦啦！』

那時節。一家之內。婆婆的尊嚴。可眞了不得！不知爲甚麽？那張老臉老是陰沉沉地。當媳婦的還得笑嘻嘻地裝煙掬火。問寒問煖。找着話說。若得答應一兩句話。好像晴了的天一樣。不然。早晚這股邪火也是出在媳婦身上。唉！老身年青的時候。爲了受婆婆數啦不知背地裡弔過多少眼淚。然而丈夫總是体貼人情的。自然當着婆婆面不好說甚麽。暗地也會勸解過我。

論起那時節每天生活。東方才閃白當媳婦的就得起來。到婆婆旁邊裝煙。倒尿盆……是循例的公事。公事辦完。然後論到正事—正事。一天得紡出十二兩棉花的線。忽。忽。忽……。成天地對着紡車子轉。腰疼手痠。活計不完那敢歇息？天短不過十月。十月呵。也得紡 到三星响午錯 纔能完活呢。

至於嫁到小人家當媳婦的。得挑水煮飯。喂狗看鷄。打柴拾搽。更是件沈重的粗活！所以。在倆口兒口角底時節。妻子常會氣不忿的說。『嫁漢嫁漢。穿衣吃飯！』丈夫也似乎很有把握的答着『娶妻娶妻。挨餓忍飢！』結果。公公婆婆大罵一塲。算爲了事。那像現在的人們。動不動就講離婚。若擱三十年前。離婚是多麽可恥的一件事？

時代眞個變了！連枕頭和幔子上都扎上甜蜜的字。早先年沒見過枕着字睡覺。該多麽有罪？現在。現在是不在乎那個老身昨天去一個新結婚的女朋友(告訴你們吧！此處之所以提女朋友者。因老身於女朋友外。尙有許多男朋友哪。女朋友者 男朋友之對稱也—自爲註—) 家那幔子上綉着『慰安的夢』四個大字。噯呀呀！老身可眞頭一遭見過。彷彿這四個字 就像告訴老身 點事兒似的。假使老身的婆婆若看見這些。一定又要發生什麽感慨了

時代！時代！推過一群老婦女。又推過一群老婦女。……人老心都會乾癟的。老身這幾年走南闖北、甚麽事沒經着過？即如從前那幾個左鄰右舍的姐姐妹妹們。現在都當上摩登婆婆了。大家都很想見面。眞的。多少年不見面。誰想一見面。哈—又是當頭一句『時代變了！當婆婆倒不如媳婦啦！』哎！『多年的媳婦熬成婆』那樁苦衷。誰沒受過？可是一熬成婆。又是那麽的感嘆了。俗語說得好『淸官難斷家務事！』又說『婆媳不和家家有！』確。誰家沒有一本難算的賬呢？然而。整個大家庭裡。婆媳生氣。妯娌不和。日子却怎麽過？所以。當婆婆的呢。得回想自己當媳婦時代的苦楚。體諒自己的兒媳婦。當媳婦的呢。也得應該知道。到一家隨一家。無論從那方面。孝順婆婆不算不好。那麽婆媳和一家和。這也是王道樂土的一股子力量！『家齊國治天下平』！願天下當婆婆媳婦的人們。都仔細一思量老身的話！(K)

—瀋陽西鄙—

冬天到了 使用煤球爐子

應該注意的幾件事

寒暑表裡的水銀受了四圍空氣的壓迫。就慢慢降下來。到了冬天了。驅寒取暖的法子。最講究的算是暖氣管。用鍋爐燒水化汽。由鉛管子通。到各屋子裡。這是最清潔最衛生的

還有一種洋爐子用生鐵鑄成的。在裡面生着煤火。川鉛鐵烟囱。通到外面。這也合乎衛生的。上面所說的兩種取暖的法子。不是一般普通家庭裡所能享受的。那麽在北方一般家庭裡。作飯取暖的。就是一種煤球爐子。用搪磁鐵板。打成桶。裡面搪上缸砂泥土。越燒越堅固。製造簡單。使用靈便。所以最爲普遍。不過有一種缺點。就是沒有烟囱。裡面燃燒一種元煤俗名煤球。如果用的不得法。就會發生中煤氣毒的危險。

(一)中煤煤毒的原因

我們要知道。火。是不會單獨燃燒的。所以能夠燃燒。完全依賴空氣裡一種幫助燃燒的原質。就是氤氣。氤和燃燒的東西 化合。才成了 一種氣體。比如。煤球。是由炭質構成的。一經燃着以後。煤球表面上一部分。先和空氣化合變成炭氣。在化學上說。是二氣化炭氣。如果在燃燒煤球的地方。空氣不足。那未所成的氣體中間。缺少一氧氣氣。就成了一氧化 炭氣。俗名 叫做煤氣。我們如吸到肺裏。腦海裏就漸漸昏眩。失了知覺。血脈的循環。停止。人也就死去了。這是何等的危險。

(二)受煤氣後處置的方法

如果知到是受了煤氣。可以把窗戶打開。換取新鮮空氣。或者把病人抬到院裏空氣流通的地方。急用酸菜湯或蘿蔔汁灌救。再請西醫施行氧氣的吸入。……救急法。

(三)使用煤球爐應注意的幾點

『一』這種煤球爐子。在添煤的時候。要搬到院內。空氣流通的地方。等到煤球燒紅冒出紅的火燄。再搬進屋裏。『二』屋子裏放着這種沒烟囱的爐子。最好把門窗時常開放。使新鮮的空氣。自由流通。屋裏才不致缺少氧氣。並且可免中毒的危險。『三』在晚間的臥房裏。爐火雖然有一點兒亮光和灰燼。也要把它搬到外面去。『四』在火爐上。放置水壺。敞開壺蓋。水沸了出來的水蒸氣。調和空氣裏的濕度。也可以減少中毒性。『五』在爺爐火 的星裏。放置一 大盆冷水。也可以減少中毒性。

編者餘瀋

本期報面。蒙瀋水名媛王瀟湘女士給作的。特此謹謝。

這期裡值得一讀的東西像『美心與美容』和『丈夫有了外遇。她該怎樣處置？』都是和咱們婦女界有切膚關係的文章呵。

關於近來海外婦女界的新聞。特請木子君寫一篇『海外異聞錄』。我想。這也是讀 者們所希望 知道的。

今後編者將極力使本刊內容充實。以符許多讀者們底願望。(菲女)

夫人們的問題

丈夫有了外遇 ◇她該怎樣處置？◇

首先對自己的行爲加以檢討

『丈夫有了外遇。妻子該怎樣處置？』一個夫人們常會遇見的問題。

我覺得夫婦之間。如果雙方能始終相愛。愛河之中。永遠不起絲微的波濤。那誠然是家庭中最幸福的事。在夫人方面最不幸而感到痛苦的。莫過於丈夫有了野心。在外面有了外遇。在這種情形之下。做夫人的應該採取什麽方法。來處置有了外遇的丈夫呢？用什麽手段。使已絕有了外遇的丈夫。回心轉意。重新恢復夫婦間原有的感情呢？這誠然是應該來研究一下的。

有人說。『丈夫有了外遇。做夫人的如果不願意的話。那末。直接爽快的和他離婚另找出路好了。何必使精神上天天感到痛苦呢？』然而。在我看來。這不是一個好方法。須知夫婦之間。最痛苦的事。莫過於離婚這一件事了。這是嘗過這種滋味的人。所共同感到的所以。用離婚的方法。來解決或是要挾丈 夫來解 決外遇問題。這是非常愚笨的一種手段聰明的夫人。是根本不採用這種笨方法的。

更有人說。『丈夫有了外遇之後。如果對於自己的夫人。仍舊沒有什麽惡感發生。而對於家庭之中的一切費用。仍舊繼續的担負下去。那末。做夫人的。只做不知就好了。何必同他計較呢？』這種說法。雖然比用離婚的手段。來要挾丈夫。似乎高明一些。但是。究屬是一種不澈底的方法。因爲愛情是含有獨佔性的。一個男子。同時愛上了二個女子。雖然能相安於一時。而其愛情的崩潰。無論如何是要發生的。還不過是時間上的遲早而已。所以用寬宏大量的方法。來放縱丈夫。表面上看來似乎是不錯的。然而。也究竟不是眞正聰明的夫人所採用的手段呢？

那末。怎樣辦呢？離婚的要挾。固然是行不通。寬宏大量的放縱。也是不行。這也不是那也不對。究竟夫人們用什麽手段。採什麽方法。來處置已經有了外遇的丈夫呢？照我的見解看來。是應該這樣做去的

(一)對自己的行爲檢討。—。丈夫有了外遇之後。做夫人的不必咒罵丈夫的無情。第一應該反省一下。自己對待丈夫的行爲是否有使他感到不滿意的地方。譬如丈夫爲歡喜整潔的。那末。我的處理家政。是[illegible]是已經合乎整潔二個字的標準。假如自已考量以後。覺得家庭中的一切實在是雜亂無章離整潔的 標準。相差甚 遠。那末。從今而後。應該在整潔方面下工夫。使丈夫回來的時候。覺得家庭中的一切。也有使他留戀的可能性。這時做夫人的一翻苦心。已經收到相當的效果了。再從其他方面。引起丈 夫快樂的原 素。如逗引小孩子笑呀。叫一聲爸爸等等。我相信。這種使丈夫覺得家庭是可愛的手段。是能發生若干的效力的。 用之得 當。使用的 方法。能隨時 變化。見機而行。是能把丈夫一顆向外的心。挽回來的。這是我所貢獻於有了外遇的丈夫的夫人們第一個方法。

(二)迎合丈夫的心理——關於這一點。我覺得夫人們有研究一下丈夫心理學的必要。譬如丈夫是歡喜吃魚的。你天天燒肉給他吃。這種違反丈夫心理的舉動。實在是使 丈夫發生不歡喜的唯一原因。在這項原則之下。做夫人的如果發現丈夫有了外遇以後。那末。就要處處地方。設法迎合丈夫的心理。丈夫歡喜 吃什麽東西。就應該時時燒給他吃。總而言之。凡是丈夫所歡喜的東西。或是歡喜的事情。在可能範圍之內。要竭力做到。用這種手段。來感化丈夫。用這種方法。來使丈夫回心轉意。使丈夫覺得自已的夫人。也是非常可愛的。 等到丈夫 的心目中。有了這麽一個觀念以後。要他漸漸的和外遇脫離關係。也是一件容易的事。這是我所貢獻於有了外遇的丈夫的夫人們第二個方法。

(三)要服飾整潔—愛美的心理。是人人所共具的。那個男子不喜歡整潔的女人呢？做夫人的。 對於這一點。 也要注意。我覺得有許多女子。在沒有和男子結婚以前。或是正在和男朋友發生戀愛的時候。她對於服飾的整潔。是非常注意的。等到和男人結婚以後。對於這一項。竟慢慢地忽略起來了。在她的意思。以爲丈夫是永屬於我的了。我何必打扮得十分妖艶呢？這種意思我們固然不能表示異議。然而。在我看來。在婚後的女子。妖艶的服飾。誠然不必。可是整潔的打扮倒是不可以缺少的。在丈夫有了外遇以後。做夫人的如果覺得自已的過去的服飾的確太馬虎了。甚而至於 蓬頭散髮一些兒沒有打扮了。那末。從今而後。要設法改變過來。對於服飾方面。要起來注意一下。使丈夫漸漸地改變了討厭她的心理。覺得自已的夫人。也是楚楚可觀的。這樣一來。也能使他和外遇慢慢地脫離關係了。

美心與美容

◇貌的美會消失◇ ◇心的美是永存◇

(行齊)

開天闢地以來。爲女子的都願生個美麗的面孔。爲男子的也要娶個美麗的夫人。所以後漢光武帝。曾經嘆息過『仕宦當作 執金吾。娶妻 當得陰麗華』陰麗華是當時的 美人。後來果眞做了皇后。也算沒辜負老天賜給她副好看的面麗。可是像殷之妲己。周之褒姒。唐之貴妃。又因美色傾人之國。而自己又未得善終。所以我們『人生涉世』不能以女子容貌的醜俊來定她的善惡。我們要明瞭。結婚不是求美人。並且美容刺激內心的時間很短。久之且無刺激。爲夫的因之亦忘却其妻之美貌。感情因之疏遠。有時 尋隙。互相去 生悶氣。爲妻的不能救其夫出此愁陣。反更行起離堪之反感。居之愈久。嫌惡日深。這樣結合是活地獄。結婚還不如死。

假如一個婦人生來帶着一棟美的心。她能歡化她丈夫的事横。她能給名譽與她的丈夫。她不但使夫愛她的人。且要使丈夫贊賞她的德行。她更顯示夫的選擇的適當。丈夫氣着她的時候。她心中雖起波浪。而決不現於面上。她想走避而哭泣。有人勸她的時候。便立即恢復原狀。私下拭去眼淚而對丈夫表出有笑容可掬的風情。在朝晨氣着她。她忍着等到晚間用柔和而代審問氣的話。來反問她的丈夫。『你還生氣不？究竟是誰無理』？終久使她丈夫不自主的而道出自已的不是。這樣結合的夫婦。可以說是天堂生活。

現在我要下個結論。女子貌可不美。心不能不美。美人無美心。還不如醜婦有美心。貌的美會消失。心底美會不絕的新生。善良婦人美妙的心。使她的夫歡悅。雖結婚經三十年仍能和結婚當年一樣。

寫于吉林。八百壟

管理傭僕應恩威並用

告一般主婦們

(天錫)

(續)

三　薪金

每日薪金的多寡。應視她們辦事的精神如何。如果勤儉有爲當增加薪金。厚優待遇。即如在訂約時訂明薪金數目。亦應增加。以示優待。再者給薪之日。宜預先言明。不可延期致有失信用。

四　職務

關於他們的職務。也應分淸配楚。如某人對於某事精明。就該使其專任某事。這樣方能各稱其職。若不是這樣的分擔職務。他們做事的勤勞懶惰。就不能檢查。並且還能使他們做事推讓。避勞就逸。因之事事阻滯。所以要家庭整理得井井有條。就應分配他們的職務就是只有一二人。也應如此。

五　規則

要使他們能服從行事。須先示以嚴肅的家法。正確的規則揭示其明處。使其遵守。如每日眠起的時間。飲食常務的規定。臨時事務的分擔。均宜一一詳細注明。(未完)

海外異聞錄

(木子)

俺寫這篇東西。是翻閱東西各報紙湊成。經菲女士再四催促。於是把我想再多寫點的心。給催動得粉碎。就這樣零碎的文字。就這樣沒刪改的文字。就這樣……笑掉了牙俺是不負責任的。以下接着本文。

△　△

出售良人

天下事可笑的多着哪！我們常聽得見『爲人莫作婦人身。百年苦樂屬他人』的話。這可以見到女人們的感喟了。尤其是有些男人更無聊賴。在山窮水盡時。也想着把妻子賣了化錢用。—看！美國却反做出一種幽默反映底事實來。如今紐約某報。登着一則出售丈夫的啓事。那眞把 苦頭丟 給丈夫啦。啓事是這樣的寫着『敬啓者。妾以家庭失睦。決與良人離婚。惟不願循法。故將丈夫以善意出售。希有意斯項交易者。早來接洽爲要』。

△　△

人造眉毛

前些日子在美國紐約潘西維尼亞旅館開辦底全美美容師大會。公開各專門家的秘術。會席上最動人觀聽的。就是最新美容法『人工眉毛』一項。因爲人造眉毛向來不能實用。可是現在居然很光采的成功了。呵！從此將嘆息『描眉時代老腐敗』啦。據一位美國女朋友來信說。這種人造眉毛。是在肉眼看不出的薄膜上。安上眉毛那精巧的工程。和眞眉毛相比較。誰也認不淸那個是人工製造的。噯！從今後。『張敞畫眉』底典故。將被人不再提起了。

△　△

論女人手

德京柏林畫報。近期登載一篇論文。那文裡說。賞鑑世界女子的手。當推滿洲國和中國女子的手最優美。其次就是印度。印度女子 的手實 在最柔軟。假如反折她的手指。可以彎到腕部。美國女子的手也很好。只因遊戲運動時間過多。遂致强硬。據說德國女子的手最粗劣。就是名門閨閣。也似田間村婦一般。英國女子的手也不太伶巧。且太露筋骨。俄法女子的手。過於細弱。但西班牙女子。運用她的手非常靈妙。就在點煙擦衣時候的姿勢。也極盡嫵媚的美態呢。(未完)

只木洋服店之

特別大減價

外套	五圓起碼
洋服	十八圓 〃
制服	八圓 〃
和服外套	十五圓 〃
做業服	二圓八角 〃

(老虎牌)

謝恩大犧牲

全商品大折扣

只木洋服店

奉天　春日町三番地

HOTEN HKD KAIKAN

廿三日 ◇ 廿四日

一九三六年型

男裝麗姝奏曲

就是戴德麗斯水之江瀧子也不如她！

嚴格的石井派跳舞

南洋之夜

三宅貞子女士松枝初枝女士出演

跳舞殿堂

奉天會館

天氣驟變 患咳人多

保肺露

是治咳嗽痰喘收效最快的藥 早日購服 早日痊癒

發行所奉天大西邊門外

寶康藥行

本外埠各大藥房皆有代理

皮膚病新藥

水妙治

脚氣的特效

總經理奉天小西關大街

大同大藥房

各國有名藥廠皆有批發

世界珍聞及其他

阿國的玩具鐵道

阿比西尼亞所僅有的那條從法屬吉布蒂、到阿京的鐵道、是被歐洲人稱爲玩具式的鐵道的、全長三百八十六英里、全程約行二十七至三十三小時、在雨季裡、分三天行駛、因爲匪類和熱帶上的時季風、時常把車軌損壞着、而火車有遇險之虞、所以總是日行夜止的、每星期、各對開二次、搭客從吉布蒂往阿京、第一晚在地萊達華、第二晚、在亞華、均須在車站過宿的、在十月至五月之間的乾季裡、利用着車頭上強烈的燈光、晚上也可行駛、去年一年中、共售出土人搭的三等車票十萬八千張、白人搭的頭二等車票七千張、貨車、至少要隔五天、開行一次、因爲在阿國、需要運輸的貨物、是很少的、

北京外城搬建攷畧

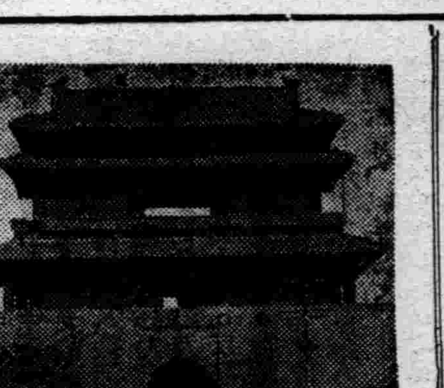

關於北京內城搬建之歲月、談地方掌故者、不乏其說內城九門定名于明代正統十年、而外城則實迄建於明嘉靖之三十二年、然言之者寥寥焉！即其建築之經過、諸書間或誌之、又惜語焉不詳！今翻檢有明一代帝王實錄、乃獲得北京外城搬建之始末甚詳、茲一一筆錄、而爲一北京外城建築、經過史、記其搬建始末如次、謹以獻于研究地方掌故者、實亦一絕好史料也。

北京外城、（外城、在當時稱之爲『羅城』或『外羅城』。）雖正式搬建於嘉靖三十二年、然其動機則早於嘉靖二十一年時前現矣！緣嘉靖二十一年秋七月、時因邊警日迫京師、一時大臣紛紛上建禦虜之策、時掌都察院事毛伯溫等、鑒于虜寇既逼京師、有建築外城之必要、乃上疏于世宗曰、『古者有城必有郭城以衛君、郭以衛民太祖高皇帝定鼎南京、既建內城、復設羅城于外、成祖文皇帝遷都金臺、當時內城足居所以外城未立、今城外之民、殆倍城中、思患預防、豈容或緩！臣等以爲宜築外城爲便、』疏既上、世宗是之、乃下詔命『未盡事宜、令會同戶工二部速議以聞、』於是該部乃草議覆奏、世宗曰、『築城係利國益民大事、難以惜費、即擇日興工、民居葬地給別地處之、勿令失所、』此敕既下、一時朝臣議論紛紜、或主建或主否、未遑一是、時有刑科給事中劉養直者、上言謂、『諸臣議築外羅城、慮非不遠、但宜築於無事之時、不可築於多事之際且廟工方興、材木未備、譏輔民困於荒歉、府庫財竭於輸邊、若併力築城、恐官民俱匱』云云、世宗從其言、下詔命、【候廟工完日舉行】此一度修築外羅城之議、雖因劉養直之言中止、而復現於三十二年、然此不可謂非北京外城搬建之最早胚胎期焉！

嘉靖三十二年三月丙午、兵科給事中朱伯辰再上疏請建北京外羅城、疏曰、『臣伏覩高皇帝定鼎金陵、於時即築外城聖慮宏遠、蓋爲萬年之計、文皇帝移都北平、密邇邊塞、顧有城無郭、都以締造方始、未暇盡制耳、邇因虜警、聖上俯俞言者之請、修築南關、臣民甚幸、緣將事之臣、措置失當斂金斂財、拂民興怨、且所築僅正南一面、規制偏陋、故未成旋罷、臣竊見城外居民繁夥、無慮數十萬戶、又四方萬國商旅貨賄所集、宜有以圍之、矧今邊報屢警、嚴天府以伐虜謀、誠不可不及時以爲之圖者、臣嘗履行四郊、咸有土城故址環繞如規、可百二十餘里若仍其舊貫、增卑培薄、補缺績斷、即可使事半而功倍矣、』時通政使趙文華亦以爲言、兩疏俱下兵部會戶工二部議、世宗併以朱伯辰及趙文華之言以詢諸大學士嚴嵩、嵩曰、『南京有外城、成祖定鼎北京、以草創未暇及此、今外城之築、乃衆心所同、果成、亦一勞永逸之計！其掘墓移舍等事、勢所不免、成此大事、亦不能卹耳！臣詢知南關一面、昨歲興築功已將半、若因原址修築爲力甚易』、世宗曰、『成祖時、非但外城未暇建、有本重如九廟者？今須四面修之、乃爲全算、不四面未爲王制也、』嵩對曰、『誠如聖諭、請示部臣遵行』、世宗乃命總督京營戎政平江伯陳圭、協理侍郎許倫、錦衣衛掌衛事陸炳、督同欽天監官等相度地勢、擇日興工、是爲北京外羅城搬建之成熟期、

同年閏三月初十日、兵部等衙門尙書聶豹等會同陸炳陳圭許倫及欽天監楊緯等相度築城事宜既畢、同上疏謂、『……制畫圖貼說、隨本進呈……』等語於是北京外羅城之建築、乃獲得詳盡之計畫焉、

當時所釐定之外羅城面積、計自正陽門外東道口起、經天壇南牆外及李興王金箔等園地至蔭水菴牆東止、約計九里、轉北經神木廠獐鹿房小窰口等處一十八里、自廣寧門起轉北而西、至土城小西門舊基、約計一十九里、自小西門起、經三虎橋村東馬家廟等處接土城舊基、包過彰義門至西南直對新堡北牆止、約計五里、自西南舊土城轉東由新堡及黑窰廠經神祇壇南牆外至正陽門外西馬道口止、約計九里、大約南一面計十八里、東一面計十七里、西一面計十七里、北一面勢如椅屏計一十八里、周圍共計七十餘里、內有舊址堪用者約二十二里、無舊址新築者四十八里、

十四歲女學生 憂國自殺身死

南京電云、滙文女中學生管光蕃、因悲觀國事、服毒自殺、送中央醫院不及救治而死、年祗十四歲、

願有情人者成眷屬

主張政府設立婚姻介紹所 曠男怨女皆有歸神益種族

柏林電、德國醫師聯合會、所出版之會刊、頃發表一文、主張由政府設立婚姻介紹所、以便協助未婚男女、解決配偶問題、其言曰、『青年男女之未正式求偶者、比比皆是、結果所屆、可使德國種族、蒙受鉅大損害、爲今之計、國家應有所發動、俾使青年男女、得有互相認識之機會、各地戶口登記處、應辦理求偶登記事宜、凡欲擇偶者、可向該處聲請登記、如是則在私立婚姻介紹所所發生之種種弊竇、自可消除』云、

意婦女節約救國

以婚戒呈送墨索里尼

羅馬電、有婦女數人以其結婚金戒指呈送墨索里尼、俾熔以充抵制制裁經費、此項戒指將以鋼者代之、上鐫救國字樣、估計如意國一千萬婦女皆以其結婚戒指報効國家、則財庫可得英金約一千五百萬磅、

意國抵抗時裝 法式亦被排斥

時裝首都向唯巴黎時式是尙 此後摩登仕女均應服用國貨

意國都林城電、都林城素有『意國時裝首都』之譽但以巴黎時裝式樣爲鵠的、茲爲抵抗制裁起見、各時裝店及成衣店、一致決議、嗣後改用意國藝術家所擬定之式樣、井向國內各地同業呼籲、一致仿行、此間法雪斯黨黨部秘書特發表告市民書、略謂『巴黎時裝、向爲婦女界所推崇、因而意國婦女、多爲巴黎時裝店之顧客、今茲實應有所行動、俾使此種顧客、毅然於伊俏時裝、非爲巴黎一隅所專有、意國式樣、與意國衣料、因亦可爲本國婦女製成同一俊俏之時裝也云、』

意阿戰爭中要地 蘇彝士運河

蘇彝士運河的建造費共一〇〇、〇〇〇、〇〇〇元、

蘇彝士運河全長一百哩、而直長八七哩、其水面之平均寬度爲四百呎、河身最淺處三九呎深、

經過蘇彝士河的船隻、須有一三〇〇碼射程的探照燈、才能應用、

一九三四年英國在蘇彝士河六五二、九三二份股票內、佔二九五〇一六份、

今年二月至九月意軍運至東非Eritrea共一七〇、〇〇〇人、向蘇彝士運河公司繳納六十萬鎊的通過稅、

經過蘇彝士河的船隻、載物每噸、須向運河公司納七先令六便士的稅、

三言兩語

在心目中、認爲可以交的朋友、那麼、須得用眞誠的心來對待朋友、否則自己就不配做人家的朋友、

○

拒絕人家正當的利用、無異放棄了正當利用人家的機會、

○

小覷人家、正像自己給人家小覷一般地懷恨、

加拿大蒙得里 一群瘋人被焚

或在橡皮房中叫囂而被援救 或狂笑慘呼奔入火中而救阻

蒙得里電、此間心病醫院發生火警、焚燬兩層樓房一幢、死瘋人五名、傷救火員三十五人、被燬屋中有劇烈心病男子一百七十五人、護士及衞士出入火中、奮勇援救禁閉在橡皮房中叫囂之瘋人、瘋人四名狂笑慘呼、奪身奔入火中救火員竭力阻止、護士兩人追隨瘋人入火援救瘋人、醫生宣布有五人驚悸而死、起火之處在於屋頂、氣笛發聲告警、全院共五千九百五十三人、大起驚擾、但二十分鐘內起火一部之病人一百七十五名、悉數遷出、

美人與名將 同月同日生

楊秀瓊李世甲 八字批評

美人魚小姐、自從由水上成名後、一些文人騷客、對於魚之起居、亦均寫成起居註、或爲之別尋材料、花樣翻新、惜余遠在青島、未得與魚相晤於水中近據報載美人魚楊秀瓊請人算命、於是一般男星相家、又大造其謠、有謂魚爲水性楊花者、命屬於賤、有謂貴不可言、茲將美人魚八字批評於後、

『己未、戊辰、丁未、戊申』、在八字之上批了『食傷元傷』四字、八字之下又批了些『食火、胎元、立命財士』等等陰陽八卦的術語、外行人莫名其妙、但其批寫『流年大運』卻容易明白、據說楊女士與海軍次長李世甲同月同日而生、火傷官宜見水、所以一個海軍世家一個游泳名將、都沾了水的光——妙——癸酉十五歲、（交庚運、庚得祿於申、中愈有力、）一鳴驚人、亦固其所、一年末兩句易解、秀瓊之以魚鳴也在雞年、是不錯的、）

乙亥十七、『亥爲水、爲言貴、宜所至公卿倒屣矣！』此『官馬車』之所以迎接如儀也、

丁丑十九歲、『爲貴神所臨有關睢之兆、』一窈窕淑女、君子好逑、彼時魚水之歡、當在游泳之上、四十歲至五十五歲、『十五年皆大吉』、

五十六歲、『玉沉珠殞』可傷啊可慘、

『美人自名如名將、不許人間見白頭、』五十六歲、在旁人則壽太短、在美則壽太長也、

◆　◆　◆

潘復 ××××× 贈棺

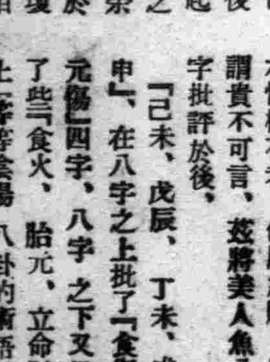

孫傳芳之棺、爲金絲楠木質料、價值四千現洋、此棺乃前國務總理潘復所有、蓋昔年其罹吏寄贈也、潘與孫氏、有秘切關係、知交最深、遇難後即往痛苦、問有頂上壽材否、家人答無、潘乃毅言相贈古人有贈劍餞酒者今潘贈棺、亦美談也、

向哈麗雅卡販賣店及愛用者諸位

謹告

頭之疾病。乃由疲勞而起。蓋其疲勞。腦細胞中缺乏燐鈣之所致也。……故充分補給此等物質。爲恢復頭沈。暈眩。牙疼等腦症狀之根本原則。即吾等自『哈麗雅卡』公表問世以來。徹頭徹尾力陳之點也

基此原則而創製之『哈麗雅卡』。在今日尙有許多人不能淸楚認識『爲較諸從來更進一步之頭痛藥』殊堪遺憾之至。

惟是此次本藥眞摯良心的內容。業蒙監督官廳認可。特許『頭腦營養藥哈麗雅卡』之處方名。用形容詞營養藥爲藥名。當以現在雖甚繁夥。然獲堂皇之允准者。本藥爲嚆矢。

癇痺藥及麻醉藥。僅能抑制暫時之痛苦。而生心臟胃腸之恐怖副作用。向來之頭痛鎭靜藥。與營養頭腦自頭腦病着着導於恢復之原因療法藥。根本不同。於此淸楚區分者。敝舖實不勝欣快。

當茲特許新處方名披露之際。用特懇請販賣業諸位之襄賣。及一般諸君之照顧。

服之立奏卓效

赤强健胃腸之　頭腦營養藥　哈麗雅卡

主效　頭痛。牙痛。暈眩。失眠症。神經衰弱。歇思脫里。宿醉。基於胃腸之頭痛

藥價…三角。五角。一圓。二圓。

東京銀座西一之五　日獨化學研究所發賣

天下一品

萬

萬字老牌醬油

日本國之一年間醬油釀造額四百萬石
本工場是日本最大工場釀造最優醬油
本工場一年間醬油釀造額六拾萬石

資本金參千萬圓
野田醬油株式會社奉天出張所
奉天宇治町六番地
電話二六九七番

無奶嬰兒苦
缺乳母自愁

華氏下奶藥

生乳良藥　乳來精

產後娘缺乳　請服乳來精　生乳最穩安　來精似泉湧　每瓶大洋壹元　外埠加郵貳角（各埠藥房均有出售）

總發行　蔭華大藥房　奉天小南門裏大街路東　自動電話二一九一三號

外埠代理店大連德記全棧德記西棧康德記華泰藥房安東益增謙兄藥房瑞祥泰兄弟藥房大生東本溪祥豫昌千金藥信仁堂新京五洲藥房中西藥房耀庭藥房中法藥房吉林五洲藥房中西藥房天益堂新民大德藥房公主嶺三合德范家屯天德生錦縣惠濟藥房鐵嶺致和藥房廣生堂和發久廣增福義和堂遼陽西咸春堂江省五洲藥房海城表恩藥房蓋平金城盛葯房千金藥新華藥房

頭痛!!宜速服

總帽牌商標

腦欣

能立時止痛

主治

偏正頭痛　頭迷眼花　精神憂鬱　宿酒惡醉　頭沈神昏　腦筋疲乏　面神經痛　暈船暈車

定價　四包入二十錢　七包入三十錢　十三包入五十錢　廿八包入一圓

各地著名藥房均有代售

大日本名古屋市東區京町　荒川長太郎合名會社虔製

滿洲國總批發　新京永樂町三丁目　新京藥品株式會社

新京特刊

韓雲階

第一六七號
盛京時報新京支社
新京八島町三十三番
電話二五一七號

設立牲畜市場 便利牛馬交易
市公署現在計劃中

本市自來爲家畜之產地、尤以產馬著名、且東蒙一帶之馬四牛羊、每年成千累萬之大群、多半脫售於此、一般家畜商販、買賣成交、均來此處、數百年相沿成風、直至今日、仍若此也、現在本市雖有馬店十餘家、代理客商作此營業、而散彌無序、毫無統系、既不便一般遠來家畜商之交易、復有碍市公署牲畜稅之收入、近者本市市公署當局、以牲畜稅一項、年收四萬餘元、乃地方稅收中之重要收入、爲便利一般牲畜商之買賣、及征收該稅之敏捷計、擬於市內擇一適中地點、設立牲畜市場、以便官商、現正在計劃經營中云、

首都興盛 交通頻繁 忙煞驛員

本市自建設國都以來、人口增加、市面繁榮、人事往來、日趨頻繁、發達現像、大有蒸蒸日上之勢、近據新京驛統計、十月中來新京者、共計八萬八千九百九十七人、由京他去者、共計十一萬五千九百五十三人、共至站台迎接者、共計六萬二千八百三十三人、統共經過新京驛者、竟達二十七萬之人多、突破以往之記錄、以故本驛交通事務職員、均大事忙碌云、

工學院請補助金 市公署轉報文部

本市新京工學院、自創辦以來、爲造就工業人才計、努力發展、亟求完備、以故經費頗感不足、近者該校以擴充內容設備、基金殊形缺乏、乃呈請新京特別市公署、轉請文敎部發給補助金若干、以資振興、市署已據情向文敎部轉請矣、

恃勢毆人 難逃罪責

市內西四馬路、朝陽胡同、門牌十一號、住戶馮恩普者、奉天省營口縣人、年二十四歲、現充某部僱員、每覺傲人地位無上尊榮、趾高氣揚、倚勢欺人、醜態百出、一般下級人民、因不悉其究爲何許人物、皆忍氣吞聲、不與計較、而該馮某反以爲得意、愈長其驕氣、前會因細故打其部內之傭人、罵其部內之同寅、其品行不問可知、昨該馮某赴西四馬路、門牌三十一號復興春洋鐵舖、購買洋鐵烟筒三節、言明每節國幣八角、共計二元四角、當由該號命其柜中藝徒田德奎送至馮某家中、就便取錢、乃至家中馮聲明無錢、令其下午再來取、該田某遂即返回、及至下午該田某復往取錢、馮某竟與該藝徒口角、繼而動武、結果該藝徒、左肘受有微傷、左門牙被馮某踢落一個、田某無奈遂至附近分所報告、當由該分所將該馮某逮捕、轉送大經路警察署、經訊問後、馮某供認一時粗暴、將其毆傷、甘願負担醫藥費、然其傷害罪已竟成立、當由該警察署將馮某送交法院、依法懲辦其刁惡、以維儒弱云、

京師護國般若寺 建築戒堂鐘鼓樓
目下開工趕造來春落成

本市護國般若寺、自經國都建設局、建築落成後、迄未開光、前者皇帝陛下恩賜金一封、復經朝野要人擔任募化經費、將於明年四月間、招集全國僧道及修道之士、來京傳戒、同時舉行開光祈禱道場一節、業經迭誌本刊、惟關於道場之建築、當局以明年四月舉行、爲期甚近、轉瞬即屆、擬於該寺建築戒堂二十五間、鐘鼓樓各一座、此項工程、實應早日動工、以便舉行道場時落成藉資應用、該寺現已着手鳩工集以此材、開始建築、將建高達四丈之鐘樓鼓樓、及輝煌壯麗之戒堂、該寺將來、足爲新京之唯一大寺院云、

竊衣質欵 潛逃被捕

日人上原睦一、年二十八歲、向無一定住所、亦無固定職業、終歲飄泊於南北滿各地、偷竊詐騙無所不爲、日昨又在本市梅竹町四丁目、日人內田雄方處、竊去女子衣物若干、價値國幣三百七十八元、竊取後、質當於頭道溝高島質店、得資六十元、逃往四平街、於日前經警署逮捕來京云、

殺姘婦復自殺 原因賦閒失戀
結果姘婦傷輕復活

本市南關警察署、南嶺分駐所管界、刁家山子村門牌一號住戶李文盛、年四十八歲、山東省寧陽人、數年前與該村關羅氏者、年三十八歲、長春縣人、彼此姘度、李在南嶺某營充當兵士、生活尙堪維持、乃數日前、李某不知因何原故辭差、賦閑家居、無所事事、金錢之來源、因而斷絕、關羅氏見李某年將半百、老朽無能、今又失業遊閑、將來恐難免有凍餒之虞、莫若早日離散、再尋佳偶、以享後半生之快樂、乃變更初心、漸與李某言語衝突、每因細故、尋隙爭吵、迭次口角、關羅氏遂提出離異之說、李某乍聞斯言、不啻青天霹靂、乃低首下心、婉辭相勸、以數年來、双飛双宿、無異正式夫婦、一旦勞燕分投、以往之感情、竟而付諸流水、殊覺可惜、且暫時雖賦閑在家、將來終必另覓枝棲、以維生活云云、苦口哀勸、而關羅氏去志已堅、任彼如何哀懇、終無回心轉意之念、李某於懊喪之下感覺世態凄涼、人情冷暖、所謂柴米夫妻、信不誣也、李某愈思愈惱、愈惱愈恨、於是遂起殺機、乃於日前下午七時許、持刀將關羅氏連砍二刀、關羅氏當時忍痛不動、僞裝已死、以免再遭刀砍、李某意其已死也者、自思以偌大年歲、此後生活問題、已無法維持、今又殺害人命、罪將不赦、遂就其原刀、自殺身死、及鄰人發覺、關羅氏尙未死去、傷勢雖重、可無性命之憂、當由隣人報告該管分所、轉請檢察廳派員檢驗、以便掩埋云、

貸予貧苦資金 市署實施放欵
澤被京師殷纏得甦

新京特別市市長韓雲階氏、爲救濟一般貧苦及失業之市民計、於市署內附設職業資金無息貸欵所、貸予市民經營小本營業資本、以資救濟、而免凍餒一節、業誌本刊、近者韓市長以天氣嚴寒、正失業貧苦者愁慘無告之時、開始借貸、此其時矣、以故於昨(十六日)已按章實施、一般小本營業者、不需利息、便可得到相當資本、前者往欵、借莫不眉開眼笑、大感王道政治之深仁厚澤云、

調查市商借欵 稅局函商會照辦

新京特別市稅捐局、以本市商號林立、借入欵項者、爲數甚多、該局爲明瞭詳細借貸欵子數目計、亟有調查之必要、以故該局近者擬定表式、函請市商會、轉飭各商家、凡借入貸欵者均須依式塡寫、其不屬商會管轄者、則由該局自行調查、市商會接到該局公函後、當即通知所屬各商號、按照規定表式、切實塡寫、以資轉報云、

籌賑展覽會 開會結束

本市貧民籌賑義務書畫展覽委員會、前者舉行義務書畫展覽、藉獲收益施賑、共一切辦法、已經籌紳博雅同情援助、關於展覽及搖彩各事宜、均按預定辦法、繼續舉行、已於本年七月間展覽終了、惟以各地所售券價、因催收困難、迄今尚未結束、近者該會以爲時已久、未便再時延期、特即按現在壯況、加以淸結、以便報告關於純利金之分配尾欠及券價之處置、與其他事項、必須開會、公司討論、以期允當、茲該會定於本月十八日、午後一時、假市分署會議室、招開全體幹事、以便表決一切、而資予以結束云、

民校報銷獎勵金 市署轉報文教部

本市市公署創辦之民衆學校、振興民衆教育、改造社會教育、對於教育之補助、頗具成效、日前文教部爲獎勵該校計、會發給振興獎勵金一千元、該校奉到此項獎勵金後、將內容大加刷新、極力擴充、共支出國幣九百六十四元二角三分、業經造具獎勵金支出報告書一件、由該署轉報文敎部備查云、

錄取私塾教師 給許可狀

本市市公署教育當局、前者爲甄別私塾教師、會經考試、取錄周維範十九人、現此項及格教師之許可狀、業由該署製就、已訓令到署領取云、

不能執戈疆場 亦應備戰後方
國防婦女會組織【上】

當茲廿世紀、競爭時代、弱肉强食、優勝劣敗、國防之充實、誠爲刻不容緩之急圖、一旦兩國失和、兵戎相見、凡屬國民、俱應手執干戈、同赴疆場、以盡國民衛國之天職、而一國人民、男女各居其半、戰端一開、男子殺敵沙場、女子天生弱質、留守家國、雖不能出入於槍林彈雨之下、以與敵人相周旋、而同屬國民、亦應努力後方留守之責任、以免衛國男兒、時有後顧之憂、而不克盡其壯志也、友邦日本、久有國防婦女會之創設、吾國尙付厥如、誠屬憾事、近者當局要人有鑒於此、發起國防婦女會、意至善也、該會名譽會長爲張國務總理大臣夫人、會長爲于軍政部大臣夫人、茲將該會組織起意書、及總分會各項規則、採錄於下、以便關心國防者之注意焉、　編者識

滿洲國國防婦女會組織起意書

我滿洲帝國國基鞏固、王道精神、照耀世界、無遠弗屆、凡我三千萬民衆、均沐皇帝陛下之深仁厚澤、誠不勝欣喜感戴之至、然目下世界之形勢、參伍錯綜、縱橫捭闔、物質之進步、日新日異、歲有不同、强存弱亡、殆成定例、我滿洲帝國、新興未久、國力未充、豈可不急起直追、綢繆未雨、以充實完備之國防、而免他人之窺隙於萬一、國防之責任、無論男女、俱無可諉卸、使國家一旦有緩急之事、男子立於槍林彈雨之中爲國盡瘁、而婦女輩仍度其安閑歲月、不第有虧天職、亦且有負初心、是以吾婦女界應自明其責任之所在、團結一致、努力負荷、務使充實國防準備、普及國防思想、以樹國家百年之大計、爲欲達到此目的、須先由家庭爲起點、研究國防之學識、養成全國一致之精神、使緩急可恃、有備無患、以立完備之國防、同人等有見及此、爰組織滿洲帝國國防婦女會、以爲全國倡、所望各界人士、熱誠輔助、隨時指導、俾得完成本會之使命、同人等有厚望焉、

滿洲帝國國防婦女會章則

第一章　名稱

第一條　本會稱爲滿洲帝國國防婦女會、

第二章　目的

第二條　本會以養成健全之婦女、發揮婦女之美德、確立家庭之經濟、盡國防上婦女之責任爲目的、

第三章　會員

第三條　本會之會員以滿洲帝國住民婦女之十五歲以上者所組織、

第四條　本會之會員分爲普通會員、特別會員及名譽會員等、

第五條　會員規則另定之、

第四章　會長、副會長及諮詢機關

第六條　本會置會長一名副會長若干名、

第七條　會長及副會長由全國總會推戴之、

第八條　會長統轄與代表本會、

第九條　副會長輔佐會長、會長遇有事故時代理之、

第十條　本會得置名譽總裁、名譽副總裁、名譽會長、名譽顧問及顧問之諮詢機關、

第五章　職員

第十二條　本會置左開之職員、

理事長　一名

理事　若干名

第十三條　理事長由會長於理事中任命之任期爲二年、

第十四條　理事長輔佐會長總理會務、理事長遇有事故時由專任理事代理之、

第十五條　理事由會長任命之任期爲三年、

第十六條　理事爲本部理事及支部理事、

第十七條　本部理事依其規定處理本部會務、

第十八條　支部理事依其規定處理支部會務、

第六章　本部

第十九條　本部以本部理事組織之、

第二十條　本部專任理事之權限如左、

一、執行全國總會之決定事項、

二、專決全國總會閉會中之緊急事項、

三、支部及分會之指導監督、

第二十一條　本部規則另定之、

第七章　支部

第二十二條　支部理事之權限如左、

一、執行地方總會之決定事項、

二、專決地方總會之閉會中緊急事項、

三、分會之指導監督、

第二十四條　支部規則另定之、

第八章　分會

第二十五條　分會以十五名以上之會員組織之、

第二十六條　分會依其分會規則執行會務、

第二十七條　少女會以十名以上之少女會員組織之、

第二十八條　少女會規則另定之、

(未完)

宛榮臣充地方委員 辱沒縉紳滿鐵澈查

本市頭道溝著名妓館艷春院之鰲頭宛榮臣、爲人兇恨暴烈、殘酷陰毒、久爲附屬地惡觸之一、年來以本市爲首都所在地、乃滿洲國政治之中心點、上而達官顯宦、下而販夫走卒、莫不會粹於此、而市面之繁榮、大有一日千里之勢、宛榮臣以時代環境之成全、派遣狡黠强幹之爪牙、專赴各地誘拐良家子女、逼爲娼妓、出賣其父母淸白之遺體、換得些萬惡無比之阿堵、以飽其個人私囊、以是宛榮臣大腹便便、腰纏累累、而圜圜然竟自儕於富家翁之林矣、諺云有錢王八坐上席、宛榮臣腰纏萬貫、一般趨炎附勢之徒、諂媚拍馬、甘爲走狗、始則舉其爲頭道滿料理店組合會會長、假此元緒公頭銜、鑽營活動、結交權要、網羅狐羣狗黨、作爲鷹爪牙、在頭道溝水圈內、竟能一呼百諾、爲所欲爲、久爲社會人士所側目、上月附屬地改選地方委員、彼以以往充當地方委員、假此勢力、得與地方縉紳、往來聯絡、再加以金錢之魔力、廣結衙蠧地痞、出入地方官署、得此委員一銜、不啻猛虎添翼、橫行附屬地、莫敢誰何、此種萬不能輕輕放過、致遭落選、以故當選舉之際、宛榮臣出其全力、大事活躍、運動賄選、消耗鉅欵數千餘元、結果仍得當選、地方委員之頭銜、仍未動搖、從此彼在頭道溝炙手可熱之勢力、如火如荼、無惡不作、而其聲名狼藉、劣跡惡行、已屬罄竹難書、近者滿鐵本社地方當局、對於宛之人格行爲、已微有所聞、以此種流氓之徒、亦參於地方委員之列、微特其行爲頑惡、不足爲一般地方士紳同儕、實亦辱沒由縉紳而當選之地方委員、以此對宛之品格、正在秘密調查以期整頓地方行政云、

楊氏止嗽理肺丸

買兩盒送一盒

此藥爲世傳秘方效驗如神歷經奉天市政公署警察署化驗註册認爲有效允許專售久經病者稱贊遠近馳名今爲濟世利人起見揀選良材虔心製煉定價低廉凡買二盒者加送一盒以救貧寒凡有下列各症者請來購用便知余言之不謬也

瀋陽楊樹棠謹啓

主治各症

肺氣虛損　肺管發炎　口乾喉痛　心神慌跳　舊根未除　婦女咳嗽　養肺理氣　奇功立見

哮喘咳嗽　痰嗽乾嗽　日輕夜重　氣力衰弱　遇寒復發　新發輕症　化痰止嗽

肺寒肺熱　咯血吐血　午後發燒　飲食無味　老年咳嗽　一劑見效　一切肺症

肺癆肺痿　呼吸困難　自汗盜汗　感冒風寒　青年咳嗽　多年重症　均能治愈

肺氣肺脹　聲音低啞　夜不安眠　咳嗽不止　小兒咳嗽　數劑去根　依法服用

▲定價每盒三角▼　▲買兩盒贈一盒▼

▲代售處▼　招請外埠代理家函□即安

奉天軍署街震泰報館　奉天大西關大德祥　奉天大東城門外新茶市南大門內全盛東　奉天
小東關小什字街大街路北東成魁　奉天大東邊門外永安堡向陽居　洮南商埠地四馬路口新
華春新京新華大藥房　新京福華西藥行　新京頭道溝裕和利藥店　總批發奉天大南關東小
什字街燁爐胡同一〇四

特別啓事

本行開幕以來多蒙醫藥界格外惠顧以致營業蒸蒸日上敝行特在三馬路分號仍用中央大藥房舊址加添新記兩字關於中央藥房以前一切事項概與敝行無涉現已修理就緒現已開幕爲求賜顧之雅意特由東西各國運到大批藥品器械應有盡有貨價格外從廉開創首都藥界之新紀錄務望醫藥界諸彥倍舊源源光顧無任感盼

新京南大街
新華大藥房謹啓

新第落成禮品

最雅緻最華麗
就是
湘繡

新京奉天　萬源湘繡湖筆莊
裝配美術鏡框
發售精良毛筆
日電話(二局)二五五二番

學畫像的好机會

消遣之藝術……謀生的良机……我的宗旨。是提倡新國民的美術性。所教授的是…畫像免費招生

確保　速成

科目　墨筆、炭精、鉛、彩、油五種畫像
學期　三個月惟學炭筆者一月畢業
性別　男女兼收報名費一元
材料　畫像材料由本社供給　每月材料費七元

本社售畫像全書一冊各種畫法各朝服制種類無一不備購者一目了然爲自習良師性嗜美術者不可失此良機每冊售洋五元外埠郵寄書資先惠不悞

新京城內北大街張明儒畫像社啓

秋林洋行百貨店

本行應士紳需要新到冬季貨物列下

二層　男女皮大氅及最上皮張
　　　定做最新洋服手工精美

一層　男女毛衣法國化裝品
　　　家俱布・包椅子的布・定作
　　　窗簾大小絨地毯・及路毯

新京日本橋通十七(電話五三〇二)
本行　哈爾濱
支行　大連・奉天・四平街・寬城子・吉林・海拉爾

秋林洋行

秋林洋行食料罐頭雜貨部
特製新鮮物品以供提倡

秋林洋行製茶部
本公司最新式設備製茶工廠專製上等諸品名茶

秋林洋行(義次克)
本公司增設立一大範圍釀酒工廠所製俄國名酒『義次克』

秋林洋行製造火腿罐腸類
本公司出品之火腿罐腸等類特別有益於衛生今已銷達全滿洲國中味美價廉零售批發工廠設在寬城地位最淸潔

世界出名　罐詰類
俄國出產　大馬哈魚
法國出名　白蘭地威　四凱紅
白葡萄酒　無不俱全

秋林洋行新京分行
日本橋通十七番地　電話五三〇二番

愛新覺羅氏修譜啓事

敬啓者本族人民依每十年一次加修宗譜之舊例成立愛新覺羅氏修譜處加以修整以便有所稽考免致婚嫁倫理之紊亂凡吾宗人民均希於本年末以前向本處索表塡報以便列入譜冊倘有遠地不明眞相者祈向各地就近通訊處詢明爲荷　奉天小南關維城學校內愛新覺羅氏修譜謹啓各地通訊處哈埠南崗花園街二十二號艾瀚華處　吉林西大街六十一號玉耕九處　新京東七馬路永長路十二號裕振民處

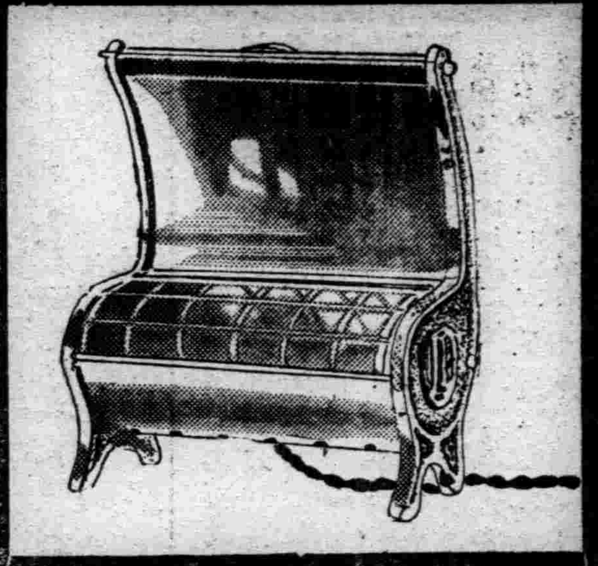

電氣爐

家庭冬季 應備電爐

價既低廉。格外溫暖。且可防空氣乾燥。

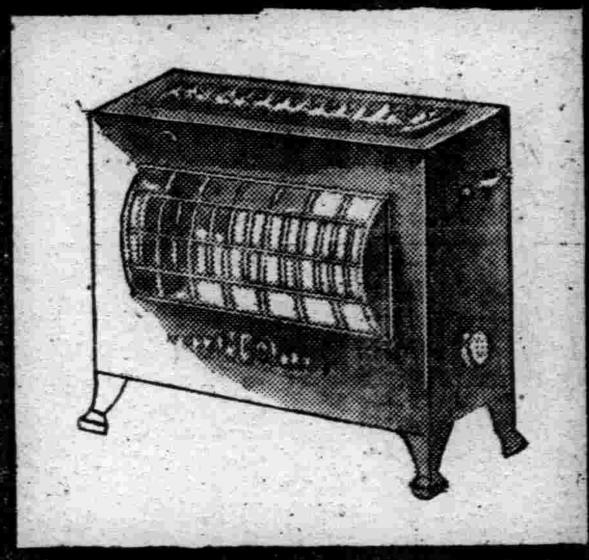

滿洲電業股份有限公司

橫濱正金銀行

資本金【實收】日金壹萬萬圓
公積金 壹萬二千五百仐萬圓
營業科目 一、金票、鈔票、國幣各種存欵、 二、國外滙兌 三、貼現、抵押放欵 其他一切銀行業務

總行及各分支行
日本 橫濱【總行】東京、名古屋、大阪、神戶、長崎、門司、
滿洲國 大連【關東州】新京、營口、哈爾濱、
中華民國 上海、漢口、青島、天津、北平、廣東、
其他世界各地
奉天支店 地址、附屬地大廣場電話代表(日)四九一一
小西關分店 小西關大什街路北、第二十九號 電話(滿)四六三五、四六三六、三六三七

大日本・東京・銀座

資生堂創製

青鳥牌牙膏

本牙膏與他質之粉末練成糊質者、大不相同、敝社特別創製之安全的膏質也、琺瑯質絲毫不受損壞、牙齒潔淨、牙齦堅固、兼有强烈之殺菌力、遇水易化、將牙刷用水一洗牙刷上、絲毫不留粉末、故牙刷不至於損壞、尤妙衛生、並無不愉快之藥味、故使用之後、喝湯茶之類、味道如常、頗覺爽口、諸位請快購用

總批發處・滿州各埠 三井洋行

△刻苦用功準備考試

用頭腦營養藥

哈麗雅卡(はれやか)

￥0.30 ￥0.50 ￥1.00 ￥2.00

名不虛傳！

數十年來兜安氏藥膏始終最佳

皮病而用劣葯以致轉劇或釀成惡性者往往有之欲免此虞而求速愈當用『兜安氏馳名藥膏』此膏乃皮膚病最佳葯品質效超羣盛譽久馳功能拔毒消腫止痛生肌愈而無疤凡屬皮病無不立愈兒童嬌嫩尤應採此

上海兜安氏西葯公司

各大葯房均有出售

注意君之舌頭

舌爲食道全體之寶表胃腸情形如何均反射於此是故舌如黃膩生苔而不鮮紅潔淨即是表示君之內臟積滯呆鈍即須服藥以調整之清導丸即君之所需也此丸平肝導滯性和效大療便秘助消化治頭痛胆疾使皮膚潔淨口氣芬芳保君康健

浙江溫州南門外永大公司魏雄競君來書云『鄙人前患大便閉塞舌苔膩厚胃納不佳頭暈目眩纏綿日久迨試韋廉士紅色清導丸始告全愈迄今康健異常曷勝感謝清導丸爲平肝導滯聖品各藥房均有出售或逕向上海江西路四五一號韋廉士醫生藥局購買每瓶大洋七角六瓶三元五角郵費在內

亨得利鐘表眼鏡行

歐美鐘表 光學眼鏡
電刻夾銀盾 夾銀屏
風景 紀念杯
品質精良 式樣摩登

奉天城內中街 大西門裡

枝枝美妙 人人滿意

盛

美滿的家庭 宜當備美滿的一

紅錫包

用超等黃嫩柔淨烟絲精製

製法盡善盡美

售價公道、經濟實惠

道寧齋觀宋搨西獄華山廟碑四明本 (契園)

太華峰高五千仞。廣涉十里鎮。建雍武樹碑百餘年。風雨蠹字漶涇。安國亭候守宏農。延熹新刊耳目。換字變秦篆鯠俗書。古今迭用瑕瑜見。察書刻石曾著名。手迹誰留世待衒。徐(季海)都(南濠)謂出蔡中郎。趙(子函)馮(景)先後持異論。南海(康氏)卑作下乘觀。竹君。(朱氏)推爲漢隸冠。溢美溢惡言失中。見仁見知意從便。碑前兩度瀧衛公唐摺卻如雪烟散。原刻曾顯嘉靖間。碎爲砌石遭地震。重摹影印紛眼前。魚目混珠心亦亂。至今宋拓傳有三。朗崎寰宇不疑置。一本爲屬長垣王。(文蓀)漫堂(南邱宋氏)珍襲入詒晉。(成親王齋名)一木東(雲駒兄弟)郭(允伯)轉華陰(王山。)凌(如煥)黃(星樓)遞歸朱氏(竹君)玩。惟有豐(熙寧波人)本未寫裁。畢公(秋帆)記錄猶不信。范氏(天一閣)得自全謝山。居然不蝕亦不爛。鄦經室(阮芸臺)纜潛研堂。(錢竹汀)絨度高樓伴文選。無何俱被匋齋收。盦日實華令人羨。造物忌盈以惡終。負荷無人徒興歎。翦本無翼飛海東。孤懸碩果存者僅。先賢李氏(一山)後歸潘(鄭航)。實物自貴黃金賤。碑字殘泐雖較多。(計一百五字餘二本僅缺十字)一一鈎拓波磔判。墨光可鑑古色香。仰面不厭留連看。四周題跋細字稠。一時發肩難讀徧。杖藜歸來坐床思。青壁香靄入夢幻。乘雲御風向西行。忽覩一峯浮碧漢。放眼飽看玉井蓮。千葉簇簇花璨璨。五濁頓釋八表昏。楚狂偏向蒼天問。運遘陽九災莫除。忍使生民墮塗炭。覆載萬物天何言。人間自有滄桑變。

文苑 『古槐夢遇』序 (下) (知堂)

講到夢。我是最怕夢。古有夢書。夢有徵驗。我倒還不怕。自從心理分析家對於夢有所解釋。而夢大難做矣。徐文長集卷二有四言詩題云。『予嘗夢畫所決不爲事。心惡之。後讀唐書李堅貞傳稍解焉。』不過文長知惡夢而尙多寫詩文。則還是未知二五之得一十也。彼心理分析家不常以詩文與夢同樣的做材料而料理之耶?夢而寫以文章。文章而或遇之於夢。無論如何。平伯此卷想更加是危乎殆哉了。我做夢差幸醒了即忘。做的文章與說的話一樣裡邊却有夢在。差幸都被放免。只有弄莫爾干的。沒有弄茀洛伊特的文藝批評家。眞貴大幸。此則不特我與平伯可以安心。即徐文長亦可不必多心者也。

古人所寫關於夢的文章我只見到一種。即黃周星的豈想菴選夢略刻。書凡一卷。在康熙刻本九烟先生別集中。共四十八則。七分之六是記詩句。只有一分記些情景却頗奇妙。情景之外有什麼思想呢?那我覺得有點難說。並不是對於九烟先生不大尊重。我只想他有些斷句很佳。如二十七則云。天下但知吾輩好。一拌杏酪在江南。選夢略刻上有雲間朱日荃序。殊不得要領。我讀了憮然。爲的是想到此序之不易寫也。因此我只能這樣的亂寫罷了。有了三四十的文字便好。但是我要對讀者聲明一聲。列位不要內爲這序文空虛詼詭的緣故對於本文不去精細的讀。不能領取文章與思想的美。如此便自己損失。如入寶山空手回。莫怪上別人的當也。十月二十一日。於北平苦茶庵。

(完)

茫茫人海 橫濱之行 (李從心)

橫濱。像有什麼別緻。總聽見說。到橫濱去玩。但我却未敢有這念頭。這次算是送至友回國。得親親橫濱的容姿領略異邦的勝地。

東京和橫濱。簡直我是分別不出兩地的界綫在那裡。可是。開着極快的瀛車直駛。要飛馳一個鐘頭。任瀛車飛了好多時。我老如舊的。瞥見所經過俱是。青綠的樹木。精巧的木屋。夾着馬路。夾着幽秀的沙土路。一派新綠。到了後半段路。漸近橫濱。地方仍是同一樣的活潑的情調氣色。而更覺曠逸。山堆更多。更起伏秀雅。却沒有殘秋的蕭索的意味。有水。有橋。神情越加瀟灑了。

有人說香港是綠色的城。港島青綠可愛。那麼。橫濱。這島國的海濱城。是尤爲清新青綠得如同春葉初露啊!

沿途除了這快感的印象外。最醒人目的是。數不盡的橫濱的。南京街平安樓的滿洲國料理的廣告。日本人的吃很簡單。但我國人便相反。挺講究吃。在異國也仍是更出色此道。橫濱的滿洲國菜是最有名的。東京的滿洲國人。時時就爲了這美味。而特別花了許多時間。和幾塊汽車錢。到這兒吃一頓的。

可惜到了海關前下車。忙着上船的事。便忘記好好的鑑賞一番。也以爲送客回歸。總可以留戀一回吧。但船開客去。日已黃昏了。

安置妥當。與客相對船樓岸上。離別的時候。只差半小時而天色由淡漸灰。薄暮沉沉。秋風又吹綴海水。五時即將晚。深深感着秋殘了。不由不泛起幾陣惆悵。

樓船上汽笛疾呼。倍增別意。登與船遙望的屋頂鐵板上。和離人點首。悽然四顧。碧空青山。綠樹裏的城市。雲海一片灰陰淒迷。正是蒼茫日暮時。秋雲灰黯。晚霞略露微黃色。但瞬間即消散。變幻多端。濃淡不一。山間青綠已染上蒼老色。隱隱約約。田下樹和木屋。也不可辨。橫濱市已沒入如烟霧的暮色裡。像罩上面紗。

注視大船。三四等處的上船門已關。鐵欄爲門。鐵欄上倚着好多個旅客。遠望岸上人。默默不語。不禁有慘肅感懷。旅人!海上浪濤裡的旅程。是困苦的麼?我低低的太息來了。

最後的一刻。汽笛催得更急。船裡客和岸上人的中間。拉起密密的五光雜色的紙條。但暮風頻吹。飛揚舞斷。船正轉身。想把兩方繫起的絃似的紙條已紛紛折斷。垂於船側而及水面。紅綠如落花。在黃昏的淒迷灰黯的氣色下。顯得格外憐人。

望着海面。剩下無限的淒涼的寒意。晚風吹得我頻打冷顫。於是迷茫的拖動雙腳。只有歸去了!

菊譜閒談 (君閑)

菊譜自宋史正志。范成大。劉蒙諸人而後。代不乏人。小閑所知。殆二十餘種。東籬羣芳。爭現色相。楊家姊妹。亦還奇華。向來爲文人騷客受用盡。固不獨淹明占斷秋色也。葉梅夫天培有言。『菊之品。傲骨凌霜。蕭然自逸。菊之色。奇而正。艷而不妖。菊之昧。清芬郁烈氣別酸醋。蓋審氣候。別雨陽。調燥濕。體性情。及時之宜。因地之利。與夫得心應手之妙。神爲契而口弗能言』。善哉斯言!吾固不能參透箇中三昧。而領悟其玄諦也。然小齋清供。香色怡情。未嘗不爲之顚倒。因拾摭前人。滋我筆興。贏得拾酒。庶酬我秋齋知已耳。(楊家姊妹。菊名)。

前人各家菊譜。得異種之多者。惟以東園菊譜爲有名。東園菊譜。原本裝潢精雅。今已不可多見。作者爲寧王。字秋明。號鏡齋。別號芷軒者是。東園譜中所記。以較餘譜。皆遠不及蓋以帝王之尊。鉅金搜求。異種奇葩。向風而至。乃能集菊譜中之珍萃也。譜共六品。神品上上。凡二十八種。妙品上中。凡十五種。逸品上下。凡九種。雋品中上。凡十二種。妍品中中。凡十五種。韻品中下。凡二十一種。鄂容安序曰。『中下之品。亦非智見。而人所能致者』。然則。其上上品。豈不天壤珍異乎?其神品曰。『要妙奪天。不可思議。』二十八種中。尤以國色天香楊家姊妹。含煙鋪錦。白玉凝光金膏水碧落紅萬點。(譜中所狀。非吾人所見之萬點紅也)。爲最』。妙品曰。『離立清湛。機趣造化。』十五種中。以追金琢玉。金絲樓。綠荷衣。天孫錦。爲尤』。逸品曰。『蕭散瀟移。灑然高縱。』九品中。以綠衣黃裳。靚裝西子。玉芙蓉。白鮫綃爲著』。雋品曰。『邈如自遠。冲澹深靜。十二品中。以海獻銀球。姑射肌。雨闌紅。爲甲』。妍品曰。『婥娟汋約。標穠逞媚。十五品中。以錦邊蓮。紅線玉。金撚線。隋宮春。爲極』。韻品曰。『孤標異芬。淡宕入微。二十一品中。以粉蝴蝶。銀牡丹。楊妃晚裝。錦心繡口。玉鬚龍。金芙蓉。爲尤』。凡吾所記名色。大都不見他譜所有耳。(名同。狀亦不同)。

葉梅夫菊譜。亦多異卉。其自序謂搜求異種。凡五十餘年。眞可爲東籬知契矣。其譜。上卷述藝菊經驗。凡廿有五則。嗜菊者。當師其法。葉自稱異品者。凡十五種。爲銅雀騰輝。金鳳銜珠。鴛鴦刷羽。金盤桂蕊。銀蝶雙飛。寒潭秋月。碧天銀鳳。玉樓人醉。鶴舞霜天。飛燕新妝。紅袖鶯綃玉箏長。(此種尤奇。爲東園譜中所未獲)楊妃新浴。紫電藏鋒。玉臾紫鳳。隋宮剪綵。(與隋宮春不同)(凡此十五種。與東園六品中之廿六種。可稱極菊華之珍異。吾輩忙人。平生得此二一品。亦足以慰。否則。即凡英俗葩。羅列書城。呼吸相通。艷福亦復不淺!

離婚 (二) (儒丐)

黃老革見說。不由得把眼瞪的象鈴兒一般圓。既而又冷笑了兩聲說。

「你怎麼還是信這個。氣得我肚子都要破了。再說、你所說的那個引子也沒處弄去呀。除非趕上出大差!」

「不!協和醫院有賣的!」

「你別妄想。協和醫院。倒有賣血的。可沒有賣肉的。我告訴你。這的迷樣信事。是你們老娘兒們的勾當。你應當和媳婦去商量。她知三從。曉四德。願意作禮教的護法。你不去問她。跟我勞叨什麼?混蛋!」

說着怒憤憤的。搶過帽子。向頭上一扣。超起文明棍兒。挾在腋下。復由褲袋內取出一副半新不舊的白手套。一邊套着一邊向外很神氣的去了。

黃老革的本名。並不叫黃老革。黃老革是人家替他起的外號。因爲他無論走到那里。總愛說我們革命黨。怎來怎去。所以說給他加了這麼一個綽名。叫黃老革。他是湖南人。姓字名誰。也沒個詳細。這個屈得怨他自己沒有詳細對人說過。他所津津樂道的。他說他是黃帝子孫。所以必得姓黃。其實兩湖人多半是祝融之後。說是姓熊。還有點道理。但是這樣說來。便成了夷狄的子孫了。不如黃帝子孫名頭大。再說黃帝子孫。也會盛極一時。姓黃的在革命那年。都很打腰。所以大勢所趨。他一定得姓黃了。他的名子叫赤興。字曰必强。取義是你興我也興。你能强我也强的意思。他的抱負正經不小呢。什麼小刀會。大刀會。哥老會。同盟會。他說都是天字號的會員。在革命軍裡。也曾作過某一路的司令。可惜在清黨的時候。他的名位一落千丈。差不給他一個除名的處分。可是直到如今。他依然以革命黨自居。動不動就講革命。革命!革命!是不離口的。所以纔得了這樣一個美諡。都管他叫黃老革!

和一葦軒主秋柳 (步原韻) (劍青)

自從憔悴減容光。無復鶯儔燕侶狂。寂寞隋隄餘瘦影。蕭條漢苑賸殘芳。詩吟羌笛騷人句。眉鎖春山少婦粧。最是離亭迎送處。與誰借手上河梁。

春光老去找何堪。裊娜應憐故態憨。梅寄陽關思隴石。書傳漢水憶江南。城頭野戍笳頻奏。月下離人笛弄三。數點寒鴉殘照裡。蕭疏秋色亦深諳。

會經燕宿共鶯眠。別意離情驛路邊。送客倩誰移畫舫。買春無計費榆錢。手栽陶令辭歸日。腰舞靈和綺妙年。一自漁洋吟詠後。如今尙有幾人憐。

章臺艷跡漫追求。過眼雲煙轉瞬收。葉落草黃秦苑夕。歌殘舞歇楚宮秋。數行雁唳郵亭笛。幾縷鶯聲赤壁舟。回首渡頭停泊處。疎枝搖曳傍寒流。

常識 沐浴的要訣 (冰雲)

水爲皮膚衛生上。不可缺的要素。然而用如何的水洗面爲最宜。與何種人應用何種的水。各各不同。水有硬水軟水的區別。凡含有石灰鹽。馬克乃西亞鹽等。謂之硬水。如用這水洗滌皮膚不健全的人。往往受了刺激。皮膚愈覺粗糙。(井戶的水。亦有硬水)。就是擦了肥皂亦沒有效用。硬水經過煮沸。或加些硼酸。硼砂。或加些克里西林就變爲軟水。

洗面的次。不能一定。往往因職業上的關係。每天洗十數次的也有的。普通每次飯後洗三次或臨臥時洗一次。美容上的洗面水。用冷水爲宜。古來有句話。用冷水洗面。雖到老境。尙能保持童顏的。但是冷水與溫水。都有除去脂肪的力。脂肪多的肌膚。或生面泡的人。那以溫水洗滌爲宜。又如常出汗的與脂肪多的部分。患糖尿病。膀胱病。泌尿器病人的陰部。有腋臭人的腋窩。生痔瘡人的肛門。應當每日多洗。如有分泌物。可用亞鉛華與滑石末各一半混合。等到洗淨後。撲在各部。貧血與皮膚柔軟的人。不宜冷水洗面。有濕疹與膿痂疹等皮膚病時。不宜多洗。因爲患濕疹的人。大抵皮膚裡弱。如患急性炎症。皮膚要起赤腫。糜爛。就是結了加皮。亦非常瘙癢。這時應忌硬水。他如膿痂疹的葡萄狀球菌(或稱連鎖狀球菌)因黴菌而起的皮膚病。洗面時稍不注意。就傳染到面的全部。皮膚不健全的人。當洗面後。應用乾布輕輕摩擦。若使用肥皂。是否含有遊離阿爾加里可用舌尖舐肥皂。如舌尖感到很刺激而淋痺的。斷定其爲不良品。可是肥皂的品質雖好。是否適宜吾人的皮膚。應當注意。假使很刺激皮膚的。就不可再用了。在肥皂沒有發明以前。都用糠爲洗臉料。現今醫學界亦認爲有效。譬如患面皰與其他紅腫等皮膚病用糠一撮。浸在熱水中洗面(用布袋繞好)是很適宜的。洗後應把糠屑洗淨。不可留在皮膚。免得發生皮下作用。倘若出外旅行。沒有相當的軟水。切不可亂洗。如因患病。不能用水洗面時。那末。用清涼漿或酒精(酒精與水各半混和)用藥水棉花輕輕揩拭。除去面上汚垢。(切不可入眼)洗後用毛巾把酒精氣味拭淨。余平日都用硼酸洗面。既可免皮膚病發生。且硼酸水洗眼洗口沖鼻。尤有利益。況且硼酸價格極賤。每磅不到二角可供二十天之用。尤其於清晨或臨臥時用硼酸洗口。可免喉症與傳染病發生。價廉物美。諸君不妨試用一下啊。

嗜好 (續) (知理)

但我還有喝酒的興趣。的確是實。

五年前。可說是我喝酒的高潮時代。那時生活的愁煩絞着我的心。脆薄的心弦又那麼易感地。那時只覺得需要狂哭。需要怒吼。可是那一縷縷的愁煩。却反面愈論緊束。緊束了!那時可以得到暫時忘憂的。唯有一海碗的黃湯。每天晚上一包花生米。五六塊豆付干。五六斤濃鬱的花雕。就被我們二三個同事分灌到肚腸裏去了!每一斤朝後。大家的臉色都已緋紅。可是我的却反而愈益蒼白。狂歌狂叫之後。大家呼酒的聲浪却愈益頻繁了。從此我脆弱的心靈便更加脆弱。易感善怒。像患有歇斯底里女子的心緒一樣了!又一天晚上。我依然同着二三個同事在借酒澆愁。那知酒向腸里落。淚向眼中拋。狂哭狂鬧了一個整夜每個同事都束手無策。

我那時是出名的二斤酒量的酒徒。若逢有機會喝酒的時候。人家無不以我爲二斤酒量者。故而灌我至沈沈欲醉。我自已似乎也每次很慷慨的表示酒醉狂生的痴態。但是。我每次喝酒之後。我痛苦的心只有更痛苦些。我的喝酒並不有如謫仙翁的雅典的。

滄桑時變。舊日的酒伴都四散了。自已浪跡滬濱。所感受的艱苦並不低下於當日。然而年齡給我再年年的敎訓。已使我一改「天眞的放浪」而爲「沈默的悲哀」了。雖然有時也懷念到醇酒的美味。但終於很少當年的放浪的情懷了。

在這沈默的悲哀中。是一天天地催着我老去了。

初冬偶成 (常青)

塞外風霜赭樹林。孤燈夜影峭寒侵。哦詩聲動長空月。惹得隣家犬吠音。

英雄志苦仗誰知。頹頷風塵似舊時。夜裡無聊反不寐。引喉高唱放翁詩。

峻嶒豪氣半摧殘。猶對鏡前正縉冠。身世將如終以此。回頭看涕怕人看。

匡廬詩話 (昨非)

世但知一葦先生能詩。不知一葦先生尤深於詞。淸快閒雅。有過乎詩。篋中待梓之愁愁詞稿。固已高積如許矣!佳者如游萬泉河。調寄庭院深深云。『撐起瘦腰馳健足。分花拂柳尋幽。小橋嶇水藕香浮。誰家笛弄。雲破夕陽收。芳徑裴回鶯語老。東風不解溫柔。落花吹去逐波流。安排畫舫。好載暮春愁?』如夢令云。『禿髻小屛何許?正是繫人念處!佳節又重陽。杯酒共誰論古?愁聚!愁聚!夜半一窗聽雨。』均爲時傳誦。

金淨庵先生。文章道德。兩昭人耳目。而詞學尤有獨到者。記其訪婁室墓七律云。『偕辰結伴出東郊。綠樹青山入望遙。嶺阪有墳雖兔骨。邊壕無柳不成條。黃龍故國思婁室。白馬名都訪大瓢。共向枝陰尋一醉。漫將往事問漁樵!』尤稱一時詩史。墓在長春南石碑嶺。先生戊辰首夏。曾邀友前往憑弔!小酌攝影而歸。雅人雅事。彷彿古人。

楊圻雲史。佐吳孚威將軍幕府多年。以書生出入戎行。故詩多激楚之音。七言如北平寒食句云。『故宮寒食杏花冷。細雨千輪西直門!』有一唱三歎風致。東遊時與三六橋宗子威金淨庵黃松客諸名流。唱和尤盛。記其題松客千畿句圖句云。『江北江南看不盡。一雙蠟屐出渝關!』似較昔蘊藉。

袁隨園自稱生平從不次他人韻。蓋次他人韻。既爲元韻所限。復須字字反應來意。當有失一己性靈處!唯東坡集中。次韻詩十居八九。並未稍掩其才氣。但古今止東坡一人而已!

歌喉 (朽材)

▲關不住了

我站在飄蕩一片聲音悠美的世界—我這個乞丐已忘却了腹中的飢餓—看這般幸福的歌者們在携手同歌—我禁不住也唱一曲與他們遠和—我既然站在這兒。這飄蕩着一片歌聲的世界—我怎關得住歌喉來!唱一曲與他們遠和。他們歌着。歌着愈歌愈覺興高彩烈。我也歌着歌着。愈歌愈覺飢腸欲裂!幸福們歌者們的歌聲。高激雲霄。我這個乞丐的歌聲。愈漸渺少。我站在這一片飄蕩歌聲的世界。我這個乞丐已忘却了腹中的飢餓。不問我發出歌聲怎樣渺小。我總若啟開我的歌喉與他們遠和。

文學上的心理描寫 (下) (澂明)

現在正提倡着的新現實主義。則和這相異。牠與行動描寫的被重視同樣也不忽視人的心理描寫的重要。但牠已超越個人中心的觀點。而進一步的注意到群衆心理的表現。他們當作人物心理描寫底時候。不惟沒有忘記人的社會的存在。在大部分的場合。人的心理反應。總是透過行動而表現出來的。他們更注意於人的心理的構成過程。人的心理現象不是固定的。而是因着時間的變化。情境的變化。時常現出其多樣性的。一句話。人類的心理展開過程。生長過程。是從來未被一般作家所注意而且於其作家中表現過。像這樣的從人類的情感中。深刻的分析出其社會的歷史特質。却正是非常新的創作方法而有待於未來作家的開拓的。

在表現人類心理的構成過程當中。還有應該注意的地方。那就必須伴以行動的展開。把人的心理活動。看作是從屬於其行動的展開而來的。即是。從主人公的一些行爲和動作裡。來暗示的給讀者以他的心理底眞實。行動是主體。而心理生活。則作爲其第二義的表現。將活人的心理放在活生生的行動的形象裡來表現他。這和前者是同樣重要的。

舊式的文藝家。他們在作品中從主人物心理描寫底時候。多半由其主人公作冗長的心理獨白。或者是用對話式的哲學論辯。像這類的創作手法。是已成爲過去的東西了。文藝作品是最忌容納着關於哲學思辨的。而心理的獨白。太冗長了。也令人讀了發生厭倦。這一切。皆宜從今後的作品中汰去的。

(完)

醫話 神經衰弱 (續) (雍伯平)

本病病狀。精神萎靡。意志薄弱。理解力判斷力減弱。頭腦昏朦。惰於工作。稍事工作。疲倦異於常人。且嗜眠寡歡。陽萎早洩。進一步易蘊成劇烈之精神病不止壽命較常人短縮。亦能將本病之素質遺傳於子孫。

本病治療。首注意改正罹病之原因。變更自已不正當行爲與思想。例如荒淫者。謝絕荒淫。嗜烟酒者。禁戒烟酒暫停。精神作業。勿持悲觀。退一步想。豁達自兒。使神經不受無謂之刺激。選個性所近者之正當娛樂。俾情感愉快。隨處安適。惟不可放任過甚。否則易起疲勞。其能每日用冷水沐浴。或毛巾浸漬冷水擦週身。再以乾毛巾擦乾使血行及消化力良好。補益尤多。其他須保持消化力良好。多攝取個性所喜好之滋補品。水菓蔬菜。富有兩種維他命者。多行攝取。則營養方面。得益美滿。與本病亦有補益。余個人經驗。凡患本病。情狀已久。或陷嚴重狀態。恒使服加減龍胆瀉肝劑。並指告適當攝生法。竊獲有相當效果。

寫於奉天市大西關鴻益堂

點滴 (知徵)

肯忍受人家給予的委屈。自

工已經搖上了成功之塔的初步

○

處處能夠來反省一下。是象徵着自己肯力求上進。

這究竟是什麼花?(三天後揭曉)

九星日鑑

十一月廿二日 舊十月廿七日

金曜 壬寅 赤口 平 牛宿

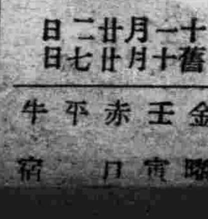

▲一白之人、運氣雖爲平和、然企圖大望而急進則凶、甲庚辛吉、▲二黑之人、若肆無前利慾、則招後時之損失、午丁子吉、▲三碧之人、踴躍進取則吉、開幕起業建築等吉、甲乙丁吉、▲四綠之人、此日若肆已意而行動時、必滅一身一家、甲辰庚吉、▲五黃之人、奉長者之指導、可開拓前途、卯丙壬吉、▲六白之人、擬行自的、不如退守謀安全、丁未庚吉、▲七赤之人、雖思平凡之事、然生意外之困苦、甲乙未吉、▲八白之人、外部無不可、內部易生不滿、乙庚癸吉、▲九紫之人、此日必呈發展、宜於奮起、但注意病難、[illegible]乙[illegible]吉

四經路七緯路
盛陽電影院
開演時間 每日二時•五時•八時•三場
今日開演
世界末日
人類與宇宙的大動亂!
地球與彗星的大衝突!
世界與萬物的大毀滅!
人世界萬惡的總洗禮……
大地上萬物的總結算……
高樓傾塌、大地震撼、慘、
狂風暴雨、煙火連天、酷、
洪水氾濫、猛獸相殘、滅、
天搖地動、人類滅亡、盡、
票價 優待票 樓下 樓上 普通票 樓下 樓上 學生小孩及有本院紀念章者購優待票 二角 三角 五角

大西關大街
大光電影院
最後一天
全球滑稽聖手 陸克 主演 驚險滑稽鉅片
時間 二點 五點 八點
票價 二角 三角 五角

捷足先登
本片集笑料於一爐觀後你包捧腹不已
加註漢字文幕說明

東安電影院
時間 每日 二至四 七至九 兩場
今日開演 武俠香艷愛情巨片
徐素貞 羅朋 主演
美人劫
下期開演 大鬧黃花觀

狂犬病•犬瘟病•豫防
斷耳•斷尾術•皮膚病
矢野愛犬病院
奉天紅梅町三二
電話七〇四六番
獸醫士 矢野勇喜

身心過勞
則身體精神疲勞衰弱
尿色大變
千萬莫要疎忽
先須使精根强旺

若一疏忽、就是健康的人、也能罹疾病、而衰弱輕微的病人、也將□外的重起來、因爲事後想注意時、也來不及了、所以一定得未跌倒先揩杖的神氣來保重身体、

尿者、潛伏於內臟而排出於体外、故若休內有一切變化、便影響於尿焉、吾人小便、如較平常濃且濁、而呈茶褐色時、是身体精神非常疲勞之先兆、蓋過累頭腦、身体不善攝養、受熱或過勞、以致蛋白質之分解激烈、尿分色素濃厚、故無恢復其疲勞衰弱及强旺其身体精根之力、從而頭腦愈見惡劣、身体倦怠衰弱、往往引起可怖之餘病、常欲小便、甚或夜間數次不休、不能安眠、身体精神發冷、生活機能、萎靡衰退、蓋各種疾病、咸由受寒而起、故吾人宜注意嚴防發冷惡化焉、求身体活氣煦然旺盛、小便復於正常、健康喜色、溢諸眉宇、則養命酒尙焉、彼惡疾臥付不起、即飲高貴藥品、亦受相當痛苦、故平生小便、必加注意、若是又乎、身体精神萎靡疲勞衰弱者、發冷者、苦欲防患於未然、請速飲滋養强壯飲料養命酒爲要、凡貧血虛弱之人、冷性之人、易患感冒之人、疲勞衰弱之人缺乏一切根氣與動力之身体、孱弱之人、晨夕略進貴重養命酒、無不奏效服者咸嘖嘖稱贊爲『莫與比倫』因此盛名愈著、故祈閣下體驗之、

抱悲觀之根氣體力
衰弱者今獲甦生之喜

北海道 田川富士夫

啓者、余愛用養命酒最早、迄今已閱四載矣、而以前因事務關係、過度勞累頭腦、致頭腦不佳、少不攝生、則易疲勞、先是頭痛頭沈、不勝其苦、夜間不能就寢、時出盜汗、小便次數太多、漸次根氣体力、日就衰弱、恢復早先年之精神、自已業絕望、惟某日聞友人言養命酒之功效、乃開始愛飲、初飲一二月後、身体情狀、全然較前一變、活氣勃發、夜得安眠、頭腦清爽、飲食激增、故体重增至六目百(日本度量衡名)、而今較卅歲時代更爲健康、工作翕然有趣、是皆養命酒之所賜也、不勝感謝之至、(十年七月四日收信、右寫眞即田川君玉照)

信州鹽澤家傳製法日美專賣特許之養命酒、全國著名藥房百貨店皆有出售、宜作滋食强壯飲料、凡胃腸衰弱之人、神經衰弱之人、腦力精力衰弱之人、失眠喘促之人、肺助膜孱弱之人、貧血發冷之人、根氣薄弱之人、產前產後婦人等、靡不盛讚異常佳良、樂於愛飲、故請諸君試服之、但世間不乏贋品、購時請注意釀造賣元信州伊那谷鹽澤家等字樣

奉贈小瓶

貴重之深山仙酒、其芳香美味、甘旨無比、特茲爲介紹起見、特奉贈養命酒試飲用酒一小瓶、不取分文、請即向東京市澁谷區上通四丁目四三番地養命酒出張所函索可也、

求神不如求己
第三威德補腎丸

能治背痛腰酸及一切風濕病症等非常靈驗

君如體弱多病欲求神明護佑不如先求治腎良藥蓋一切病痛類皆起於腎臟故因病而求神者應先購服第三威德補腎丸也

各大藥房均有出售

●疼痛之痔！歐賽蘿是治痔神藥

¥0.30 ¥0.50 ¥1.00 ¥2.00

別府淋藥
淋病 白帶下 宜用

含有別府溫泉因素 宜於一切皮膚病

別府皮膚藥

藥價金三十錢・五十錢・一圓(郵票代用亦可)

出膿疼痛均可輕減 効力神速之別府淋藥

代理店
- 大連市監部通三三 岩里天然堂大連支店
- 新京三笠町三丁目 西澤杏雲堂
- 安東縣市場通八丁目 龍盛堂藥局
- 爾哈賓埠頭區地段街 大塚日進堂藥房
- 奉天青葉町 滿洲藥房
- 上海崑山路義豊里二二 隆信洋行
- 撫順市場隣 ハレルヤ藥店
- 錦縣東門外大馬路 協和大藥房

特約專賣店
- 奉天木曾町歡樂境 立花藥房
- 同千代田通 那須藥局
- 同淀町 福壽堂藥房
- 遼陽白塔大街一 並木文化堂藥房
- 鞍山北三條町一丁目 保健堂藥局
- 四平街中央通 三共藥房
- 同南三條通 岸回生堂藥房
- 瓦房店大和街三 淺田十全堂
- 安東縣安東驛前 石本藥局
- 同中央通二 土井商店

藥價 試用金二圓 慢性用金五圓 急性用金三圓 醫家用金十圓

淋病治療書及說明書函索即寄 別府市鶴水園(龍塵莊)

製劑本舖 合名會社 岩里天然堂 振替下關八九四〇番

虛弱症兒童・產前產後之營養劑
新補爾多壽錠

新補爾多壽者、既含有極豐富的蛋白質、來其精(身體營養上必須不可忽缺的重要成分)復併有最容易吸收的動物性鈣質(構成骨骼牙齒之主要成分)更又含存於貧血上奏卓越偉効的骨髓和爾們(此是精血最切要的成分)與有組成血肉作用的消化性蛋白質和鐵(前者爲筋肉之主成分、後者是製造血液主原料)以及含燐蛋白質(此是腦神經必樞成分)等精煉配合而成之名品、故以虛弱兒童、產前產後唯一之營養劑而爲各地有名醫院所採用。一般識者廣愛用之所以也。

主治症

產前產後之衰弱 體質虛弱症
憂鬱病 婦人血氣病
精力衰減 不思飲食
消化不良 貧血
營養不良 神經衰弱症
腺病、兒童骨軟症 骨軟化症

詳細說明書函索即奉寄

藤澤友吉商店製藥廠

大連支店 大連市山縣通七番地
總店 大阪市東區道修町二丁目
支店 東京、奉天、京城、上海
總經理 日本賣藥株會社支店

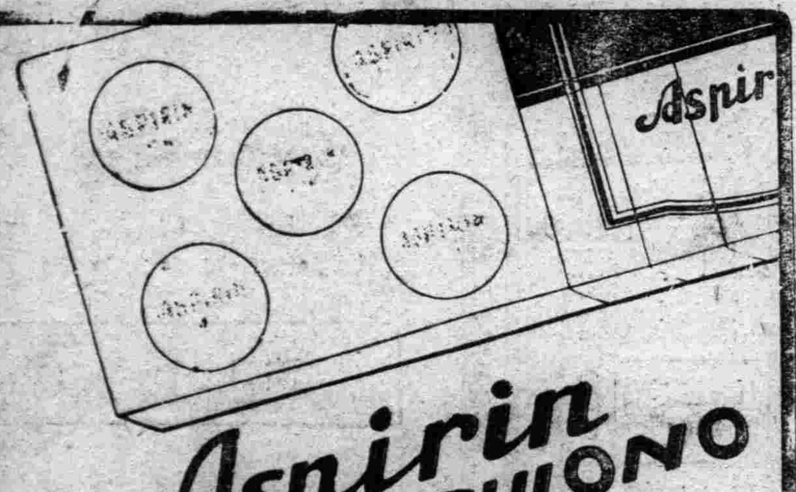

Aspirin SHIONO

解熱
感冒・齒痛 頭痛・神經痛

鹽野阿斯匹靈(片)

本品係本社苦心研究而得來之純製品、有佳良的解熱・鎭痛作用、絕無醋酸味或胃障害等之副作用、試爲理想的下熱鎭痛劑、居家旅行必備之要藥也

各埠大藥房均有出售

包裝 五片一匣裝 二〇片一筒裝

製造發賣售處 大阪市東區道修町三丁目 株式會社 鹽野義商店 奉天駐在所 加茂町六番地

性病三部曲
現代療毒 非我莫屬

九一四內服新藥
內消血毒 根治不發

九一四白濁新藥
透膜殺菌 止痛止淋

九一四外用藥膏
生肌拔毒 收口全愈 治瘡毒並兼治濕爛癬疥各種外傷

上海中法大藥房 總發行

奉天中街 中法大藥房 經售 電話二八五九號

大連・滿洲銀行 白晝被匪襲擊
匪係日人乃有計劃之行搶

【大連】廿一日午前十時四十分許、大連伊勢町滿洲銀行現金出納係櫻井一棠、在銀行內辦事時、突如有一名日人、帶呼吸囊、持二號八普槍、強迫該氏、跳進鐵欄、侵入辦公室、搜取現款金票五百十五圓 旋乘在該行正面待候之汽車、而逃之夭夭、大連警察署、接到急報、即行招集、非常警戒目下嚴緝犯人中、

又訊滿洲銀行白晝被匪光顧一案現經大連署調查情形如次 犯匪爲日本人、年廿七八歲 乘汽車前來、初至出納係窗口處、向在勤務之櫻井一郎氏、聲言用十圓金票、兌換五元小幣、當交換之際、該人突出八普手槍、躍過約六尺高之鐵欄柵台、搶去現金五百十五元逃走、據事後櫻井氏云、犯人身著皮服皮帽、目架眼鏡、口帶呼吸囊、並乘自動車逃走、顯係有計劃之行搶云、

國都建設局舉行 落成通水式
一日能供廿萬人用水

【新京】國都上水工事、自康德元年八月起、由國都建設局、在南嶺建築、節節進行、現一切工程告成、於是廿一日午後一時、在上水場、建設局與工程關係者參加之下、舉行落成通水式、該上水供給量、一日可能供給廿萬人之用、規模之壯大、可以想見

撤換不職村長

【開原】本縣第二區王皋村村長王景昌、敷衍塞責、廢弛職務、且有影射會欵情事、茲被縣當局查覺、頗爲震怒、姑念該村長任職日淺、未予深究、

顧縣長行將晉省

【延壽】本縣縣長顧綬清、蒞任以來、力精圖治、大有政聲、兼理司法二載於茲、關於司法請示、及困難事項、並有應向省公署陳請事項、約有數件、亟須赴省接洽、擬並趁便修理下齒、檢同珍斷書、電請省公署、賜予短假、以便整裝前往云、

大連署乘機根絕 拋棄嬰兒屍体者
廢却惡習慣以儆效尤

【大連】滿人惡習、凡幼兒七歲未滿而死者、則爲夭亡、認謂不孝、遂則棄屍於郊野、任犬噬獸食、藉以消滅罪孽、此等迷信、在貧寒無資埋葬者、固可有以藉言、而富裕者、亦認爲肪例、查在人口五十餘萬之稠密的大連市內、人多地狹若任其拋棄、或將化文明都市爲屍場矣、傷風敗俗、有傷人道、更碍衛生、故當局嚴重取締、禁止風行、兼以嚴刑懲處但終未或免、查大連署管內、自本年一月以後、至十一月二十日間、總計拋棄嬰兒屍体、不下五十餘件、但遺棄犯人、不容發見而處置之、即有時被發見檢舉之後、則信口自辯、以爲滿人間之習慣相沿是認、企圖矇瞞當局、警署終以爲人道上、所不許之惡習慣、誓必打破、故如大連管內海猫屯會海猫屯、七十五番地、漁翁王貴福、年二十五歲、在五日因棄兒屍被捕、當本諸刑法百九十條、附以起訴之意見書、於二十一日同人犯送於檢察局、依法處分、以儆效尤者云、

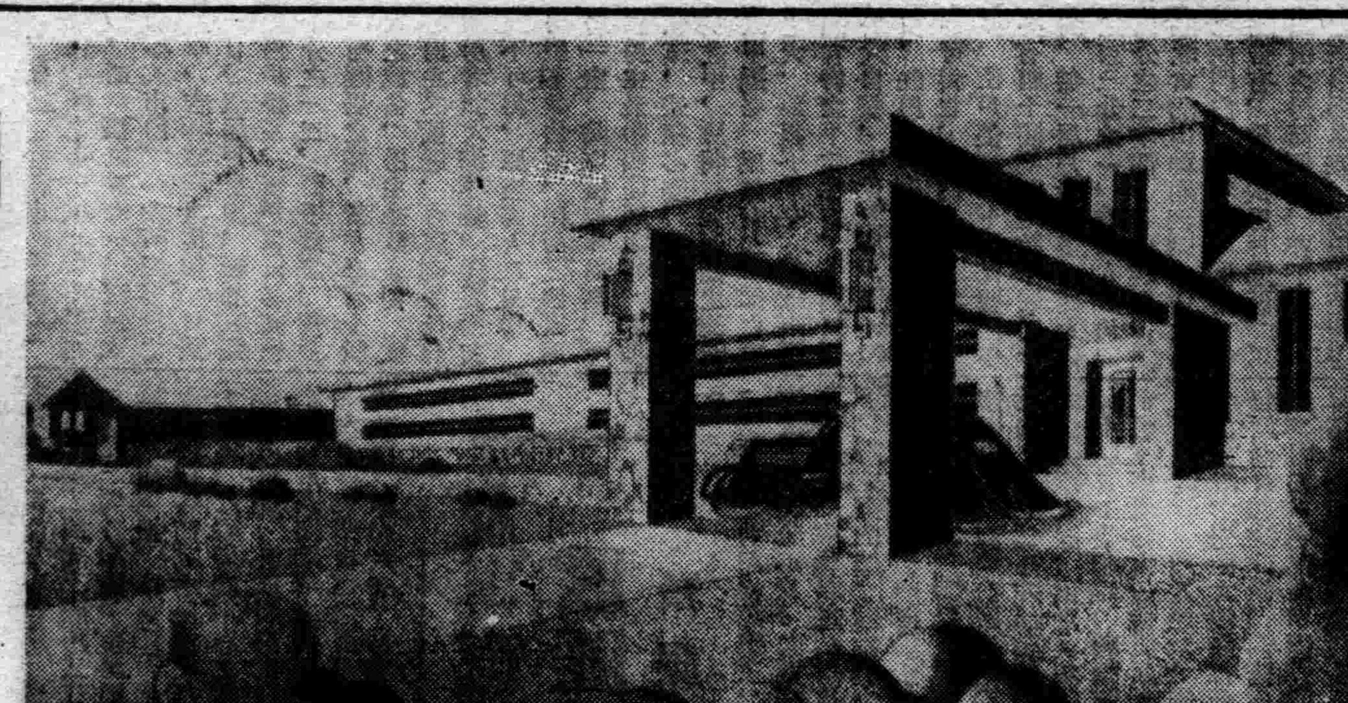

滿洲國官吏休養所

政府當局、爲尊重官吏健康計、在旅順黃金台模珠礁建築"官吏休養所"、一切工程、正着着進行中、此圖即其正門形式、

遼邑縣公署布告 標租公田

【遼陽】邑縣公署、對於迎水寺鴨子泡、陸甲房、夾信子、太子河西岸、屠宰所等五處之公有川地、歷年以投標辦法招租現在又屆標租之期、該署特出布告、定於十二月五日十二時在本署用度係、按號投標、以定租價、仰闔屬人等、作速依法投標、以取得租權爲要、茲錄其投標章程如左、第一條、本縣地方公有田地、共分五號第一號爲迎水寺、中則地四百零六畝四分六、第二號鴨子泡地五百畝、第三號陸甲房二百九十七畝、第四號夾信子一百五十畝、第五號太子河西岸八畝六分六、第二條租金類用投標法 決定以出價多者爲中標如遇出價平等時、以抽籤法定之、第三條、投標者、須先交預納金、第一號交國幣八十元第二號交國幣五十元、第三四兩號交國幣三十元、第五號交國幣十五元、第四條投標者、錢數最宜寫明出價若干、不准寫比多者多幾元、如有此種投標者無效、每號分投一紙、以一紙寫多號者、亦無效、第五條中標者、須將租金十日交清否則須覓妥實商保、准延期一箇月、至期再不交清、即取銷另行標租、並將所交預納金、沒收充公、第六條中標者、准將預納金抵租金之一部、不中標者預納金、立時發還、中標後不得轉租他人、倘有轉租情事除將租金沒收外、並依法懲處、第七條、承租者、於中標後、不得藉故不租、如不租者即將所交預納金悉數沒收外、並予以相當處分、第八條凡承租田地者、本年度捐賦及鄉村習慣上之花消、均由租戶負担第九條、凡承租迎水寺田地者、應代納慶糧冊六十五號、議事會領名康德二年度之捐賦、承租陸甲房者、應代納瓦溝子坐落內二百十二號收捐處領名本年度之捐賦、第十條、本簡章自布告日起施行云、

堪稱綠林客
松山台築巢 夜偷盜 竟落網

【大連】近有山賊三名、密造巢穴於市內松山台山中之綠林內、日昨夜中、窃盜市內各商店、昨十九日被西崗署一網打盡、首魁爲熊本縣現無住所之井志川重郎年三十五歲(假名)十年前渡滿曾服務於滿鐵各會社、後自暴自棄、就業販賣嗎啡、後在奉天新京各市、曾作種種不良之規外事、七月下旬來連、因苦無嗎啡之資、遂迫無賴漢山東蓬萊人羅玉金年二八歲、王何言年二八歲、梁陳信年二九歲等三人、備短棍刀棒鐵鎚等具、作山中綠林生活並準備一般家庭器具築根據城、距人家稍遠人跡不到之松山台麓、不時指揮三滿人、每夜至銀行會社各商店一般家庭、作梁上君子、日間亦打家劫舍得贓貿金、三人沽酒談心於明月松林之下、儼然如據山大王、昨當警官圍其巢、三滿人不得脫逃、一網皆捕、惟首犯井志川氏單身逃兎、刻下各署協緝中云、

大連署捕嗎啡舘

【大連】近來市內到處散在嗎啡等毒品密賣所、滿日鮮人中毒者、比比皆是、關東局前以文化都市中、亟不容此等毒窟之潛在、及制定痲藥取締規則自十月一日實施以來、各警署本諸此旨、到處取締、凡痲藥販賣、及輸出私造等、皆在取締之列、西崗署已由管內檢舉若干名、大連署亦自十八日開始搜查、並通令屬警、不得或懈、恒久的檢查云、

緝私局嚴緝私鹽

【安東】本埠緝私局、以第三次鹽務工作、市鄉各處業已相繼檢查完竣、一般檢查不符者、均已飭令補足、本年鹽務工作、已告一段落、惟當此冬令、市鄉一般商戶、其用鹽較夏秋爲多、而一般偷運者、亦較他季爲多、茲爲緝私偷運注重鹽務、是以飭令各分卡步警無論晝夜、須一律武裝出動、分赴各要道堵接偷運、務要認眞緝私、並由分卡長認眞率領服務、以重鹽務云、

黃縣長望重學優 教界擧辦歡迎會

【西豐】縣長黃黎庸、曾畢業於瀋陽高等師範學校、五年前在省時、即推爲教育界巨子、實不可多得之人才也、後入政途、尤饒學優望重、省署深倚爲臂、適當本縣、前任縣長谷子振休假、省署以爲該縣爲省之模範縣、遺缺關係綦重、詎可虛懸、故選委該氏接充、該縣長奉委視事後、教育界方面、實如大旱之望雲霓也、今獲甘霖、頗抱相遇太晚之憾、於茲青天驟現、教育前途、定放曙光、此所以有教育界歡迎大會之舉也、主辦者、爲教育會長朱成德、副會長宋造殿、孔學會長馮佐卿、副會長程海樓、參與者、如宮崎參事官、高教育局長、王督學等於月之十七日上午十時、假師範中校大禮堂、召集全縣各校長職教員、等數百人、齊集濟會隆重擧行、盛大歡迎、茲誌禮序如左、(一)開會、(二)全體肅立、(三)御影開幕、(四)唱國歌、(五)向國旗及御影行三鞠躬禮、(六)御影閉幕、(七)致歡迎詞、(八)縣長訓詞、(九)閉會詞、(十)禮成云、

封道後粮車活動 生物價跌 板柴大漲

【吉林】吉垣粮石之運入、以冬季爲旺盛之期、本年因氣候忽寒忽暖之關係、遲遲至今始行活動、預想早日粮石活動之計、竟而比往年遲延、中秋節後、粮價跌落、嗣因連綿一月之秋雨、又行漲價甚多、前於本月初、粮石市內竟感大缺稻米之原料稻子、甚至告罄、致大米漲至三元三四角、正日四郷之道路、業已封凍結實、車馬通行、於此經濟奇緊、農民尚未服棉衣之際、爭相賣粮稻子大批進城、於是情形、近日粮價又行跌落、稻子十一元十元〇五角、大米二元八九角白小米二元九角、黃小米二元四角、秋米一元九角、面粉大落、由三元八角、落至三元四角三元五角、面商代理者、近月損失甚重、頗爲叫苦、日常食粮、豆油等均落價、粮民賣粮增、吉林市內之商業、頓行活躍、奄奄一息之牛馬車店近日又行抬頭、北關西關市內行人驟增、板柴入市者亦夥、吉林稅捐局、在東關粮市場設立分卡一所、以資辦理收捐、及開壙門証之事、西關稅捐分卡、近日亦甚忙碌、粮商爭街收購、小販齊集西關船萃街北關一帶、頗現豐年之色、惟近日因松花江開江之關係、柴枝價格大漲、小拌雜木每捆九厘梗木一分二厘、較前月價增一倍爲枝柴棚之投機、江面一封仍須大落云

赤十字支部施療

【遼陽】大日本帝國赤十字社遼陽支部、本王道博施濟衆之旨、特舉行第五回秋季巡迴施療、組織救護班、由支部主幹塚越鼎次郎、統率醫員蜂須賀清治、看護婦笹岡美佐子、矢島雪子、及通譯徐延盛、於十九日籌備、廿日啓程、赴五區一帶村屯施療、救治患者、惜因五區地處偏僻、距城太遠且屢受匪人蹂躪、貧苦者居多對於患病、既無力就醫、更無可靠之醫生、其生命、殊形危險、該救護班、本慈愛之天職是以首赴該區施療、以救治其生命、其行程次序、覓錄如左計廿日到亮甲山施療、廿一日到河欄溝、廿二日到媽媽街、廿三日到湯水站、廿四日到商家台、廿五日到下達連河、廿六日仍回亮甲山、廿七日工作完畢、即行返城矣、

省撥給義倉紅粮

【遼陽】邑縣公署、前因事變後、四郷被災頗重、曾於大同元年、呈請省公署發給紅糧二千石、分別災情輕重、酌量支配、以維現狀、而救災黎惟查此項粮石、係屬借用性質、現在已屆償還之期、茲奉省公署令、對於此項粮石、照數繳還時、即撥歸本縣義倉保存、以備不時之需、縣署奉令已遵辦矣、從此義倉有數、王道將來之善政、於此可推想矣、

吉林警察廳 招考警官

【吉林】警察廳廣告、募集樺敦警察官、投考資格、身家淸白、素無不良之嗜好、本身家族及親戚未犯罪、十八歲至三十歲、高小畢業、品行良善者、報名手續、光頭照片一張志願書呈遞、十一月二十三日以前、考試科目、國文、算術口試、常識等六門、身體檢查無病者、待遇於取錄後、經過相當之訓練後、支配樺甸東方者月薪十二元、敦化方面者十元、以前在警察界服務、成績優良者、以警長待之、額數共一百名、吉林警察廳、將以前被裁之警察官警、召來通知如願充任者、可儘先取用之、

張閣揆一行 乘機飛往承德

【錦州】國務總理大臣、張景惠氏一行、業於十九日、午前十一時十分、飛抵錦垣、由滿日官民、萬衆歡臨、奉迎之後、實施其慰問巡視、種種行事、已誌本報、茲以慰問友我軍警、視察地方政情、任務終了、即於二十日午後、二時、仍由滿日官民多數、歡送聲中空路去承德云、

黑河 黑龍江 氷已封固

【黑河】自十一月以降、黑河附近連降大雪、天氣驟寒、黑龍江中即逐漸結氷、至十四日江面已凍封堅固、據當地土著云、一二日後江面上、行入便能通過、再沿邊一帶、年來氣候轉變、冬令不若昔年嚴寒雪亦較少、爬犂不能通行、本年初冬便落大雪、平日街市間拉客之馬車、多易爬犂而求輕便云、

請緩設家畜市場

【海城】縣境二區析木城收捐分所、前會具情呈請縣署、爲以被匪蹂躪、民生凋敝、擬請緩設家畜市場、及縣公署據情後、當經查核可行、聞現已令無照准云、

各匪被討逃竄後 匪區已得見天日

【安東】本埠省公署、茲以上月自開始肅清工作以來、滿日軍警努力討伐、已得有顯著功績、各地潛伏匪首、已先後逃竄及投誠、各縣被匪蹂躪之區、已得睹天日、惟對此肅清之後、地方上一切設施及恢復亟爲目前重要之圖、是以通飭各縣縣長、對於各被匪蹂躪區之善後、應籌善策、一設切施務、依王道之精神、妥爲處理俾使民衆、得享安居樂業之福云、

縣當局提倡畜產

【錦州】錦縣當局、提倡畜產、不遺餘力、特是於十九日迄二十一日、三日間、畜產品評會開催、業誌本報、茲於日昨、又由縣公署、在省垣街頭滿佈提倡畜產標語、及各種圖畫、藉促進市民、畜產觀念而勵行發展、擴大副業云、

義倉開辦擧職員

【興京】縣之備荒義倉、已建築完竣、所備米穀、急待入倉存儲、經理職員、非得公正廉明之人、難於萬全、張縣長爲愼重人選起見、因飭城廂警察署長、招集全區殷商富戶、公學素孚衆望之士紳三人送縣、直由縣長指定一員、充任經理、以下另僱文牘一員、倉夫一名、此項人員、雖由士紳中選任、然枵腹充公、亦非國家用人之道、因擬定經理月支薪俸國幣二十五元、文牘月薪十六元、倉夫支工資九元、闕經理人選、已指定前農務會長張繼武氏充任云、

監獄擴充製磚業

【鐵嶺】監獄典獄長關雨生、以本獄內經營之製磚業、製造多年、所有製磚原料及黏土、近二年來、已經敷使用、致使受刑者職業訓練、亦受相當打擊、屢受司法部明令、再督催擴充作業、關典獄長、茲查官窰南端、及東南端義地、均係官有土地、該地土質良好、頗合製磚原料、擬將該地墳墓遷移、用作製磚採土之用、此事已由該獄與縣公署相商、許可援助、並由縣署發給該獄使土許可、以便勤工、開始採用、以注重犯人之職業訓練云

野鷄進城兎入街

【嫩江】縣邑、邇來街市中、忽然飛進野鷄數隻空中舞躍、或落家屋或棲林樹、一般林獵、架鷹携犬、大事捕獲、於昨由城墻、跑來白兎一頭、竄街入巷、無處棲身、頗有畏人之態、街市商民、觀者如堵、鷄兎入城本邑空前罕有之奇聞、民衆紛紛推測、據某老者云 入冬以來、降雪數次、野外乏食故有此像、堪爲吉兆也云、

遼河將結氷 境內粮價落

【台安】縣屬之遼河、數日前河內之帆船均停航行、縣境農產物、如合豆、小麥、紅糧因無船航行外售、各糧價立見低落、紅糧每斗由一元八角、落至一元五角、其他糧價、每斗亦落三角有奇、現因天氣寒冷、河內流氷、一般人觀測、該河結氷期、約在本月底云、

天寒勞工渡滿減

【大連】時廹寒冬結冰期、正是出稼於滿洲之山東苦力、返里之際、因故最近入滿苦力、突見減少、現據大連水上署高等係之調査、十月中經由連港登陸之苦力數、總計四千八百〇三名、比前月減二千五百名、再比去年同月減六百名、一方同月中由連港外出歸里之苦力數、亦有八千六百五十七名之多、比前月增加一千一百四十名、至於同月中之出港及入港者相比較之、外出超過入港者、四千八百零三名、幾增至二倍、査其原因、亦由北地寒冷、河水結冰、衆之工程告止、以致閑散無事等所致、而比去年減少之原因、則由於入滿勞働者制限、並滿洲國內保持調節勞働力、一方再渡滿者困難等所致云、

第四次日滿交驩 籃球定期比賽
自廿三日起在醫大學行

【新京電】滿洲國體育聯盟主辦之第四次日滿交驩籃球定期比賽、訂於廿三日起、假奉天南滿醫科大學擧行、該賽日程如左、

廿三日午後二時　第一次賽、
廿四日午前十時　第二次賽、
全　日　午後三時　第三次賽、

美國參加歐林比克 籃球隊豫選辦法
代表隊今冬可發表

【紐約通訊】美國歐林西克籃球委員會爲準備參加明年在德國柏林擧行之籃球錦標比賽起見特於十月十四日召開會議、討論一切進行問題、決定於今冬比賽後、即產生正式代表、並經委員主席威斯康辛大學米惠爾博士擬訂進行計劃要點如下、

(一)挑選以隊爲主體、不以個人爲標準、
(二)歐林西克代表隊以十四人爲限、
(三)人選於全國錦標賽後產生、(按該錦標賽參加者規定靑年會一隊、美國體育聯盟會兩隊、大學隊一隊、)
(四)優勝隊中選七人、亞軍隊五人、複賽失敗隊各一人、
(五)凡商業機關之籃球隊一律不准參與歐林西克預選、

靑年會爲籃球發源地、並爲提倡籃球最力之機關、參加最後預選之球隊即以在該會及美國體育聯盟及大學比賽之球隊爲標準、上述三機關各選擇基本隊伍、參與最後全國錦標賽、靑年會由委員會主席勃朗博士擬訂計劃、美國競技聯盟會由平漢姆主持一切、大學淘汰賽則由西剌堡大學之哈力生指導、另聘前克雷登大學史卡平衷襄助、並付給薪金、即日開始準備工作、

按靑年會每年均主辦全國錦標賽、由十四州之錦標隊出席競爭、故該會參與預選賽之球隊、將爲該賽之最後優勝隊、

美國體育聯盟會共有三十四地方分會、各分會經過預賽後各優勝隊再參加每年一度之全國體育聯盟錦標賽、此賽大致在中西部或洛盖山區決賽、其冠亞軍隊爲參加歐林西克預選之基本隊、

大學隊則以校數太多、故將於預賽開始前、運用不同之方法、以求公允、而得網羅全部人才、委員會計劃先分全國爲十區、一如以前之大學體聯組織、俟各區產生錦標隊後、再齊集比賽、淘汰至最後五隊、再擧行決賽云、

據米惠爾博士謂、關於歐林西克選手隊之教練人選問題、至今尚無確實辦法、依渠個人意見、俟預選完畢再敦聘、大以最後優勝隊之教練擔任、則必事半功倍、而能收相當功效、另以亞軍隊教練爲襄助、惟渠認爲籃球練爲一隊之運動比賽、故無論如何以團體爲基礎云、

至以商業組織爲隊名而有廣告嫌疑之球隊如汽車間、汽油公司、百貨商店、及服裝公司之類、均不得參與歐林西克預選之預賽、若該隊等不願放棄者則應改換名稱、方准出席、

委員會將於瑪廸遜續開第八次會議、討論與瑪廸遜公園簽訂合同、供歐林西克預選最後決賽之用、以該園主辦人要雷許爲一靑年有爲之熱心體育者、提倡籃球運動極具成績、去年大學籃球賽即學行於該園、獲有圓滿成功、此次是否願意接受此合同之要求、將由該委員會愼密商酌云、

滬中學運動會 全國紀錄
九分五十三秒

上海訊云、私立上海中學十七日擧行秋季運動會、三千公尺王正林以九分五十三秒、打破陳行佩所保持之十五分五秒全國紀錄、博得全場采聲、

捷克選手歡迎賽 在東京擧行

【東京電】捷克斯拉夫台維斯盃庭球選手、門都維爾赫喜歡迎比賽、訂於廿三廿四兩日假早稻田大學球場擧行、日側選手決定如左、藤倉、山岸、阿部、川路、西村、

安奉小學校 將行籃球賽

【安東】附屬地、滿商小學籃球隊、擬於本月廿一日晚車赴奉遠征、現由該省體育聯盟事務局、向奉天市政公署介紹、第一場比賽爲小南關兩級模範小學校、該隊在奉約逗留二日、除比賽外、即參觀各名勝廿五日即可返安云、

歐洲陸上競技之檢討
(織田幹雄)(續)

在歐洲之跳躍競技界、不如日美之實力、故在歐林比克獲得冠軍者、頗爲難能、然由今年度躍進發展觀之、此等預測、總須改正、

跳高 在此賽、芬蘭哥特卡斯選手、跳越二米、斷然保持第一名之地位、日本選手朝限、雖因條件之惡劣、一敗塗地、實在渠也在歐林比克大會與美日强豪、必爭覇權之一名、渠之同志貝魯塞羅、曾赴澳洲比賽時、創造一米九八之紀錄、然回國後、成績不好、躊躇練習、在歐洲幹之存在、不能輕視、

在學生大會、德意志選手瓦茵刻都君、與朝限田中兩君比賽、活躍異常、渠所創造紀錄雖不達二米、然其存在、決不能輕視、在歐會若乘好機、入賞可以預想、

此賽重要選手及錄紀如左、

一米九六　馬滕士(德)
一米九五　格梅特(德)
一米九六　勃德休(匈)
一米九四　克寨(維)
全上　倫德基斯特(瑞典)
全上　哈爾勃森(挪)

跳遠 德國選手萊休穆創七米七三之德新紀錄、現出頭角、此因以十秒四而跑百米之速力、竟產驚人之跳遠力、此選手、亞於美國黑人選手、咸爲日本選手之脅威、創造七米一〇之法國新紀錄之保魯選手、乏於確實性、不成問題、德選手倫克、葆意穆列兩君具有相當實力、除此外有哥爾戴、(匈)具理、(挪)特拉莫、(芬)萊涅、(芬)斯蒂巴、(瑞西)等、皆有七米一〇以上之紀錄、

撐竿跳 此賽近年頗呈進步、四米左右紀錄、陸續創造、瑞典選手林貝理氏、跳越四米一五、波蘭休內達氏、保持四米一五、林德普特、(瑞典)造成四米〇五、此等選手、比較的確實、又由將來進步論之、林貝理、休內達、哈特曼(德)等、極爲有望、

三級遠跳 三級跳遠、雖由日本奪取覇權、然波蘭依然位於歐洲之覇者、以跳十五米廿八之拉雅薩利爲首、士歐梅拉、文德爾、勃劉、伊羅巴拉、漢奴猶、撒羅念等、均保持十四米七〇以上之實力、十五米〇五之荷克蘭、(挪)其他進步顯著之德劉克塞、雅葆、德意志特利亞、安達遜、(瑞典)休魯麥克、(匈)魯克哈斯(波)等在歐洲田徑界、大名鼎鼎、

(未完)

吉垣房價自落 空房子多

【吉林】吉林市內之房價、可佔全國之第一位、於事變之後、胡匪擾亂於鄉村、農民大部移入市內、於大同二年度之春季、吉林市內之房價、日漲一日、現居戶房主、極希其遷於舊戶移後、新戶自動必高價十分之一二、而爭賃之、舊戶一有遷居之議、新戶必有十數家之競佔、房主坐收漁利、彼時房主之威嚴、可與閻羅比肩租房者如大海尋針、託親囑友而不可得、原因爲人口激增、房屋不敷佔用、甚而三四家而居一室、院中搭板床而居、可爲房主最幸福佳運之年、天地循環、盛極必衰、理所致然、二載之中、房閥被大自然之淘汰丟甲拋盔、威嚴喪盡、如亡家之犬、狼狽不堪矣、能抗拒不遷官府之平定房價、今則被顯於大自然、不但無房戶而求租、旣房主尋房戶而求住、亦不可得也、閒房遍地、巷內更多、沿戶偵查、平均百間之中必有四十間空間、一院十間二十間、無一居戶者甚多、西大街之市三分之一、有商人居佔、三分之二空間、巷內猶多、北關北倉北山神廟西關、通天街巴虎門內、致和門內閒房、每院皆有、房主找房戶慾恿、以減價之房而餌之、亦不可得、近來因爲冬寒、空房覓免費居者竟無、房價不平自落、城內好者正房三四元、廂房二三元一二元、城外猶廉、市房因商業、均感不振、多自動落價、無一不落者、此爲房閥施虐之結果昔日之尊貴、已成過去之好運原因爲東關商埠地之興工、日本人多移東關自建之房、鄉民在城內、無力久留、均亦返鄉新省制實行公務員之遷出者、及舊在城內居者、經濟無力、移於市外、商業荒閑、市景蕭條、有此數大原因、吉市之房價、不平自落矣、雖有一二房主、心存僥倖、然終不可維持回顧大同二年春間之幸運房主有思舊不堪之感、遍貼電桿牆角之房租廣告、足以表現其不景氣矣、

友軍直搗賊窟 股匪卅名殲滅

齋藤討伐隊殊勳

【錦州】前在朝陽縣下、謝家杖子、友我軍警、包圍痛出大帮股匪、率將匪魁劉振東以下、殆完全殲滅、該股有力匪首張振東、率集殘匪數十名、逊竄至缸窰嶺(錦西々北三里)附近山嶽、洞窟內潛伏希圖幸脫法網、嗣爲松井部隊偵諜、當派齋藤支隊、出動現地搜勦於十四日午後○時、馳抵該地剳明賊窟所在由一大胆兵士、由石垣洞口、進入虎穴、突然小槍發射、齋藤大尉指揮此部包圍洞口輕機關槍、洞窟內射出、頭五六名悍匪、銜彈拔出當場出斃洞口、賊窟內殘匪、死亡不明、用藁草秫稭等、以火燻之洞口嚴爲警備、以免竄逸、迄十五日拂曉、入洞窟內見匪首張振東、同其子張春會以下二十餘名殘匪、斃於洞窟內、鹵獲小槍八、大槍十二、彈藥二千發、及多數書類掠奪品、友軍齋藤支部、智勇兼施直搗賊窟、殲滅殘匪、建樹奇勳、殊堪欽佩云、

參事官晉省與會

【清原】本縣參事官三好喜代資、現奉省令、十八日召開全省參事官會議、事先已將諮詢各事項、預爲呈報、於昨十七日晚車三好參事官首途云、

前任李縣長與商會 萬三千元債務 國幣五千還淸

【哈爾濱】當民國十八年中俄戰時、一般災民、逃奔來哈無衣無食、殊堪憐憫、道外商會、臨時出資萬三千餘元、以爲救濟之費、後經財政部將商會所墊之欵如數撥歸濱江縣、轉交商會、當時濱江縣長李科元、竟將此欵私自動用、迨道外商會奉到財政部之公文後、始知欵存濱江縣、具文領取、李縣長聲稱暫時挪用、不久必爲補充、商會以爲李爲當管知縣、爲此亦不肯認眞追索、直至李轉任永吉縣長、此欵迄未歸還、月前李因事被撤、商會復向其追索、李初固仍推託、商會不得已、乃召開董事會、決議起訴、依法追討、事爲李聞知、恐問題擴大、乃急遽返哈、倩人從中調楚、願出國幣五千元、作爲了事、商會昨十八日開董事例會席上、提出此項議案、總是商人之腦皮薄、萬三千元之債務、無息無利、使用七年、至今歸還、國幣五千元、也只好忍痛了結矣云、

錦州人事往來

【錦州】安富庶務課長(滿鐵建設事務所)十八日、午後六時二十分由大連歸錦、梶川建設現務所長、葉峯線視察終了、於十八日、午後、七時五十五分、歸錦、和田憲兵隊長、十八日、午後、六時二十分、由奉回錦、

內務局村長會議

【海城】縣內務局、十七日上午十一時、在局內、特召集各村長等會議、爲關於各村應攤水災捐欵、得赶速設法催齊、送繳來縣、以憑彙發、不得玩忽云、

各警署改易名稱

【西安】西安縣當局及各科局長、每有重要事項時、即開署務會議、討論應興應革、前開署務會議時、經總務科長李旭滄提出、全縣境各警察署應冠以切實名稱、衆議僉同表決如左、第一區警察署、改委西安縣西安警察署、二區爲遼河源警察署、三區爲渭津鎭警察署、四區爲大梨樹河子警察署、五區爲白泉警察署、六區爲安吉警察署、七區爲二道河子警察署、八區爲夾信子警察署、以上各署之名稱、業經縣署通令改易、以昭核實云、

高師有改組訊

【吉林】市外八百壠、國立高等師範學校、現在所有學校一切計劃、業經實現、理化工具等器、業經完全備安、爲進向合理之組織、中央文教部、有將國師之組織、倣照友邦廣島高師之組織而改革一切、目下正在計劃中實行之期、當在康德三年度開始之案、該校現在一切服裝教育經費宿膳、亦較他校豐富、可爲模範之最高學校云、

友軍慰問袋寄贈

【錦州】前於秋季、參加東邊大討伐、山苦功高之友軍駐綏獨立守備、第六大隊、第三中隊野田大尉以下、百七十餘名、轉戰東邊各地、建立傑出殊勳、實有慰問之價值、當由綏中縣公署、居留民會、在鄉軍人分會、發起、募集慰問袋二百個發送於該守備隊留官隊長、轉寄慰問云、

清源縣長 姜子斌辭職

【清原】本縣長姜子斌、係盤山人氏、由法政大學卒業、歷任北鎭法庫海城等縣知事、所至循聲著卓、於大同元年蒞清、時值唐李倡亂、匪患方殷圍攻縣城五十餘日、姜氏親督警隊、終將匪賊殄滅、他若整頓村制、力行保甲等善政、縣民有口皆碑、三載於茲、勤政愛民、姜公現在積勞成疾、乃呈請長假、於十七日全縣各機關法團首領、各警隊官長、各校員生、恭送中返省寓矣、惟本縣商農各界、以姜氏遺愛在民、乃敬治區幛等恭送、至縣政暫以三好參事官代理云、

劉推事勤於案件

【義縣】本縣地方法院、推事劉紹言、辦案認眞、向不徇情已誌本報、採查推事劉氏、近月以來、對于民刑案件、努力進行、訟民均感大德、其辦案之敏捷、誠爲近年來義縣歷任法官中、未曾有之幹員、當此百廢俱與時代、吾縣得此片言折獄之法官 咸皆驚服不置云、

指導官履新視事

【瞻榆】本縣警務局自竹村指導官、歸國後、遺席未便虛懸、茲經省署警務廳、調委安廣縣指導官西村國藏補任、該氏已於十三日來縣履新、惟因該氏滿洲風俗人情、頗諳熟習將來縣內警政之進改、拭目可待云、

全區擔負防堵費

【海城】縣境十區馬風屯、小女寨、石門嶺、白石寨等四村、前會具情呈請縣署、爲以東部匪賊、出沒無常、會經軍警、在嶺口設卡堵防、所有招待食宿等費、康德元年度已達一萬四千餘元、爲數甚鉅、以係維持全區治安、對於招待軍警等費用、應由全區擔負、及縣公署據情後、當經會議公決一俟會賬查核後、卽行指令照准云、

三角泡濬河工竣

【台安】一區管界、三角泡村、經錦州省公署派員繪圖、掘河一道、需洋約計千元、由縣方技士王厚忱監視工作等情迭誌本報、玆據工作人張魁青報告、該河現已竣工、請縣署勘驗發欵、縣方當即派王技士前往查驗、並呈報省署、早日來縣勘查云、又訊 今春經省方、指定應修河壩迄未竣工者、昨十七日電令各區赶速工竣以資呈報云

縣長參事官 下鄉宣撫

【台安】縣長于晉章、參事官笹山盛典、現爲宣傳王道、調查民情起見、同警務局長孫廣仁、財務局長祝起山、教育局長左貴儒、下鄉宣撫、玆將宣撫場所、及宣施日期、抄錄於下、十一月十六日、縣長、參事官、警務局長、財務局長、指導官、赴西佛牛彔宣撫、十一月二十一日、縣長、參事官、警務局長、財務局長、赴新開河宣撫、十一月二十二日、縣長、參事官、警務局長、教育局長、赴富家庄宣撫、十一月二十五日、縣長同上局長、赴高力坊宣撫、十一月廿八日、警務局長、教育局長、指導官、赴黃沙坨宣撫

教育參觀團回安

【西安】西安縣公署教育局以及縣立各學校、各人員因欲採取完善教法起見、前曾呈准縣當局、組織教育參觀團、往大連以及各埠參觀、曾誌本報、該參觀團引導者爲教育局學務股長張春發、該團參觀日期屆滿、於日昨業已回縣、向縣當局報告參觀經過云、

村預算實事求是

【西安】西安縣境六十四村村公所、所有收入支出欵項、早經縣公署訓令各村長編造預算、支銷後、再呈報決算、以昭核實在案、但是各村之預算決算、尙不免有不實不盡之處近經縣公署內務局行政股長李心澗、將各村所之預算詳細考核後、逐條按表詳列、呈送該局楊局長審閱後、俟署務會議通過時、再行通令各村所、實事求是以臻完善云、

呈報小賣所開業

【清原】縣公署警務局、現據新請准各小賣所、紛紛呈報開業、當據情轉報奉天省公署警務廳矣、計開業者、爲安樂閣、東亞軒等七家云、

協和會濱江省事務局 將開縣協議會

綏化甯安穆稜分別召開

【哈爾濱】滿洲國協和會、爲實踐重大使命之宣德達情、努力釀成官民一體、擧國一致之機運、曾於本年一月、全滿計有九處、召開地方聯合協議會、更於三月已行召開全國聯合協議會、本年度更進一步、欲使該工作成效、尤能成爲實質的、俾謀政府機關、與該會組織形成表裏一體化、將從來之地方聯合協議會、改爲省聯合協議會、和縣(市旗)聯合協議會、分別召開、此次全國指定三十二縣、先後實施、就中濱江省事務局管內則指定綏化甯安穆稜三縣、召開第一次聯合協議會、目下各在進行籌備一切中、該縣聯合協議會、旣爲爾後逐次召開之省聯合協議會、暨全國聯合協議會之基礎其重要性較諸省聯合協議會、全國聯合協議會、尤爲重大、茲將濱江省事務局管下縣聯合協議會之計畫書、採錄於後、

計 畫 書

一、召開目標

(一)爲謀民衆自覺高唱建國精神

(二)爲謀民衆徹底明瞭縣施政方針

(三)周旋關于民生之諸種達情工作、予以正當解決、並涵養自力甦生觀念、

(四)使民衆徹底認識政府機關與協和會之關係、俾以官民一体共謀地方政治發展、

二、召開縣別並日期

綏化縣 十一月自二十日至二十一日二日間

甯安縣 十一月自二十五日至二十六日二日間

穆稜縣 十一月自二十九日至三十日二日間

三、召開要領

(一)代 表 每縣爲三十名內外、經該管辦事處主事推荐、由理事長指定之、

(二)提 案 各地分會作成議案、經分會評議會承認後、提交辦事處由辦事處主事審核、區別議案是否提出縣聯將應提出縣聯提議事項、向關係機關連絡辦理解決、

(三)議 事

1提案整理委員會 以主事委員長審査各分會提議事項將應提出縣聯議案與勿須提出縣聯議案、分類整理、並將其經過情形、報告本會議

2本會議 對於提案整理委員會、決定應提出縣聯議案之分會提議事項及省事務局諸問事項並關係各機關諮問事項自由討議之、本會議議長、以該管辦事處主事或主事指定者充之、

3、議事誘導方針 議事力排形式之議事、使代表與關係各機關勿存隔閡、盡量交換意見、始終以談笑裡而將提案事項圓滿解決之、

漢解 日本口語文法講義（五四）

裕振民編述　柳龍光校正

氣が緩むから却って怪我をすることがあります。【在高的地方自已能加小心所以不要緊、可是一到低處因爲不注意倒有時會負傷。】

3. 何がきたのか騷がしい音がする。【怎麼來的呀這音聲討厭死了。】

4. 木にとまる蟬は木の皮の樣な色をしてゐて、水の底にゐる鯊は、砂の樣な色をしてゐる。【落在樹上的蟬、有樹皮一樣的顏色、在水底下的鯊魚有砂石一樣的顏色。】

5. 善い事をすれば善い報がくる、惡い事をすれば惡い報がきます。【做善事就有善報、做惡事就有惡報。】

三、下列各漢字音語使變爲サ變動詞順サ變活用程序變化之、

愛　罰　散步　旅行　感心　西洋化

悲觀　翻譯　競爭　商賣　衝突　喧嘩

四、下列各文中指出何者爲サ行變格動詞。

1. 天氣豫報をきめるには、氣象測候所で氣壓を測定して、それから推理するのである。【決定天氣豫報的、是氣象測候所測定氣壓推算出來的。】

奉天南滿中學堂招生 廣告

一、宗　旨　本學堂大正六年三月設立於奉天專收滿洲國子弟用日語授以高等及普通教育以備將來升入日本設立之各種學校爲宗旨

二、組　織　本學堂分爲豫科、本科、日本語專修科

三、修業年限　豫科一年、本科四年、日語專修科一年

四、招收額數　豫科約五十名　本科第一學年約四十名　日語專修科約四十名

五、入學資格　豫科　高級小學校畢業者或有同等以上學力者爲合格　本科第一學年　各公學校高級科及日語學校畢業者及高級小學校畢業生通曉日本語者爲合格　日語專修科　高級中學校及師範學校畢業者或有同等以上之學力者爲合格

六、報名處及期限　報名處　奉天新高町　南滿中學堂　十二月十五日截止

七、報名手續　凡志願應考者在報名期限內報名務須將左開書類及像片一同交至本堂內　(一)入學志願書　(二)履歷書(函索附郵票二分即發)　(三)像片一枚【最近拍照四寸光頭半像 背面不黏台紙寫明自己之(一)姓名　(二)年齡　(三)籍貫】

八、考期及學科　本年試驗新生(除日專生專在本堂考試外)本堂及新京試驗塲均於同時擧行(一)、豫科入學考期及學科如左(依照高級小學校畢業程度)

奉天及新京試驗塲　康德二年十二月十八日自午前八時　漢文、算術、理科、日語　同　十二月十九日自午前八時　檢驗身体、試問

(二)、本科第一學年考期及學科如左(依照公學校高級科畢業程度)

奉天及新京試驗塲　康德二年十二月二十日自午前八時　漢文、算術、理科、日語　同　十二月廿一日自午前八時　檢驗身体、試問

(三)、日語專修科考期及學科如左(依照高級中學校畢業程度)

奉天試驗塲　康德二年十二月二十日自午前八時　漢文、數學、英語、日語　同　十二月二十一日自午前八時　檢驗身体、試問

九、試　驗　塲　奉天　奉天新高町　本學堂　新京　新京室町　新京公學校

十、發表成績　康德二年十二月二十三日(錄取各生除榜示外並專函通知)

十一、學費及頭一年應用花費　第一年花費較多但第二年以後不收操裝費每年可省六十餘圓

(一)學費金十二圓(日專不收)　(二)舍費金十八圓(日專不收)　(三)保證金十圓　(四)旅行費存儲金每年金三十圓(豫科及日專不收)　(五)學友會入會金及會費金十一圓　(六)瀋水會入會金及會費金二圓(七)操衣費『冬服外套及氷鞋金四十五圓夏服、帽子、皮鞋運動鞋金十五圓』共金六十圓(日專僅買帽子及氷鞋)(八)書籍及學用品費『豫科金六圓本科一年金十八圓五拾錢、日專金六圓』(九)、雜費金四圓　(十)膳費每年國幣六十圓　(十一)共合『豫科金一百二十三圓國幣六十元　本科一年金百六十五圓五十錢國幣六十元　日專金四十五圓五十錢』(十二)一、二、四、五、七、十、各項花費分爲兩期交納

十二、已經錄取各生先將應用錢項如數交齊方准入校各項列左

(一)學費金六圓(日專不收)　(二)舍費金九圓(日專不收)　(三)保證金十圓　(四)旅行費存儲金十五圓(豫科及日專不收)　(五)學友會入會金及會費金六圓　(六)瀋水會入會金及會費金二圓　(七)操衣費金十五圓(夏服、帽子、皮鞋、運動鞋)　(八)書籍及學用品費『豫科金六圓　本科一年金十八圓五十錢　日專金六圓』　(九)雜費金二圓　(十)膳費半年國幣三十元　(十一)共合『豫科金五十六圓國幣三十元　本科一年金八十三圓錢五十國幣三十元　日專金二十八圓五十錢』

十三、寄 宿 舍　本堂因宿舍不敷支配於豫本兩科生可按位置多寡盡力收容至於日專生須一律通學

世界強身藥惟我獨尊

諸君如不信何妨一試

藍色補丸

虛弱症之救星

琛洲藥房經理

冬令咳嗽多

止咳必先除痰。帕勒托爲除痰之妙劑。又能添精生力。開胃補血。男女長幼。四時可服。而在冬季，尤爲需要。

各大藥房均有出售

請認明「帕勒托」字樣爲記

備有詳細說明書列舉帕勒托種種用途承索卽奉

哈爾濱經理

英商祥茂有限公司

帕勒托

幾怪或純的

(四)

PALATOL

三井茶園製日東紅茶

品質優良 價格低廉

三井洋行發售

特約代理 清光洋行

奉天春日町三番地 電話二二六三番

雙魚牌司保命

主治一切神經衰弱症

本品分藥片內服液注射液三種係由強健獸類之新鮮睪丸用最新科學方法提煉精製而成品質純潔含量極富

哈尔濱經理 福利洋行

各大藥房均有出售

產業與經濟

世界之鑛產資源 (4)

在東洋工業大會 井上工學博士發表

關於銑鐵之生產（單位爲米突制千噸）

全世界各國中、鋼鐵產國達二十三國、比銑鐵生產三十個國、減七個國、又比鐵鑛生產國四十國、其數更呈小、各國別生產鋼鐵之大、美四七%八一、德國一三%七三、英法次之、而日本生產額僅不過一%七六、滿洲國爲〇、〇四、弱、而滿洲國內自一九三五年新開始製鋼作業、則昭和製鋼所是也、該所製鋼達四十萬屯、

各國別	生產額	世界比率	國內	國外
澳大利亞	四六一	〇、四一	四六一	…
奧大利	六二三	〇、五四	一七六	四四七
比利時	四、〇六六	三、四九	四、〇六六	…
巴西	一八	〇、〇二	七	一一
加拿大	一、三八〇	一、一九	一、三八〇	…
捷克	二、一一一	一、八二	一、六〇四	五〇七
法國	九、五四四	八、一九	九、一一八	四二六
德國	一五、九八六	一三、七三	一五、九八六	…
英國	九、七五五	八、三九	九、六五五	…
印度	五八〇	〇、五〇	五八〇	…
意大利	二、一〇九	一、八一	二、一〇九	…
滿洲國	四〇〇（自一九三五年開始）			
日本	二、〇五〇	一、七六	二、〇五〇	…
羅森堡	二、六五九	二、二八	二、一〇〇	五五九
墨西哥	九〇	〇、〇八	九〇	…
波蘭	五〇五	〇、四三	二八二	二二三
羅馬尼亞	四九	〇、〇四	…	四九
俄國	四、八二四	四、一四	四、八二四	…
薩爾	二、一七四	一、八七	…	二、一七四
西班牙	九九〇	〇、八五	…	九九〇
瑞典	六八二	〇、五九	六八二	…
美國	五五、六七〇	四七、八一	五五、六七〇	…
猶哥斯拉夫	二二一	〇、一八	…	…
共計	一一六、四一九	一〇〇、〇〇	一一一、九九三	四、四二六
世界比率	一〇〇%	…	九六%五	三%五

（「生產額」「世界比率」屬「生產狀態」，「國內」「國外」屬「生產管理權」。）

各國鋼鐵生產管理權與在外生產權

▲美國 國內生產（五五、六五〇）共計（五五、六五〇）世界比率（四八%）
▲英國 澳大利亞（四六一）、加拿大（一、三八〇）國內（九、六五五、）印度（五八〇）西班牙（一四七）共計（一二、〇七七）世界比率（一〇、%三八）
▲法 捷克斯（九〇〇七）國內（九、一一八）波蘭（二五三）共計（一〇七一八）世界比率（八%五二）
▲德國 奧大利（四四七）羅馬尼亞（四九）共計（七、四〇一）世界比率（三%七一）
▲瑞典國內（六八三）共計（六八三）世界比率（〇%六）
▲比利時國內（四、〇六六）巴西（一一）法國（四二六）羅森堡（五五九）共計（五、〇六二）世界比率（四、三五）
▲日本國內生產（二、〇五〇）又滿洲國內昭和製鋼所在日本管理下共計（二、〇五〇）世界比率（三%〇一）
▲訂正 昨天本記事中、銑鐵生產額、鞍山、三一爲三一〇之誤、本溪湖、一一爲一一〇之誤、

（單位爲噸）

國別	生產總額	國內	國外	世界比率	北美	英國	法國	德國	瑞士
澳大利	三、七〇〇	一、八〇〇	一、九〇〇	一五	…	…	…	…	一、九〇〇
加拿大	二八、八〇〇	…	二八、八〇〇	一〇、八	二八、八〇〇	…	…	…	…
法國	二九、〇〇〇	二九、〇〇〇	…	一〇、八	…	…	二九、〇〇〇	…	一、〇〇
德國	三一、七〇〇	三、七〇〇	一、〇〇〇	一一、二	…	…	…	…	…
意大利	七、四〇〇	四、〇〇〇	三、四〇〇	二、六	一、一〇〇	…	…	三一、七〇〇	三、一〇〇
諾威	二七、一〇〇	…	二七、一〇〇	一〇、一	五、四〇〇	八、九〇〇	…	…	…
西班牙	一、〇〇〇	…	一、〇〇〇	〇、三	…	…	…	…	一、〇〇〇
瑞西	一〇、七〇〇	…	一、八〇〇	七、三	…	…	…	一、八〇〇	…
[illegible]國	一三、九〇〇	一三、九〇〇	…	五、二	…	…	…	…	一八、九〇〇
美國	一〇三、四〇〇	一〇三、四〇〇	…	三八、七	一〇三、四〇〇	一五、九〇〇	…	…	…
共計	二六七、七〇〇	一〇二、七〇〇	六五、〇〇〇	一〇〇、〇	一三七、一〇〇	二二、八〇〇	二九、〇〇	三三、五〇〇	二二、〇〇〇
世界比率	一〇	七一%	二八%	一〇〇〇	五三%	八、五〇	一〇%	一三%	九%

滿德貿易之調整

以收買秋林洋行爲物物交換

【哈爾濱】德國經濟使節一行、二十八日抵新京、與滿洲國政府接洽滿德貿易之調整、其具體的辦法、爲哈市第一之外人百貨店秋林洋行之收買、該秋林洋行之大債權者、已由香港上海銀行支辦二百五十萬圓、由德國側支辦二百五十萬圓、爲英德合辦會社、而該洋行機械部、特產部、專任交易機關、則德國機械與滿洲特產、以謀滿德物物交換、而香港上海銀行已贊成該案矣、

日鮮滿連絡運輸

謀確立根本方針

期望連急實施之日鮮滿連絡運輸、茲者在箱根開運輸連絡會議、一致體的根本方針、現鐵道省、鮮鐵、滿鐵鐵路總局並關係船會社間、進行連絡運輸規則並實施案、本年內可達到實施、與日鮮滿連絡運輸正式開始、日滿運輸經路、從來之大連滿鐵綫、經由朝鮮鐵道之二幹綫以外、更追加裏日本航路、北鮮鐵路、國鐵之新幹綫、實質上滿川國有鐵道構成日滿交通機構之重要部分、

滿鐵天津事務所

所長等人事發表

華北局面轉換以後、滿鐵爲圖經濟發達計、決在天津特設事務所、已誌前報、茲者籌備事宜、業已完畢、乃于二十一日發表『天津事務所職制』及人事任命、計

所長 參事 太田雅夫、
調查課長 參事 神崎登、
庶務課長 參事 野中時雄、
庶務係主任 河野通一、
經理係主任 北野桂一、
資料係主主 市川倫、
調查係主任 坂田猷吉、

謀郵政網之擴充

奉天郵政管理局支局

奉天郵政管理局、鑑最近省內各縣併村制度實現、隨主要村落、決定設置謀支局、已於支局長會議、決定該案、康德三年豫算內、計上該經費、

十月中旬之日本貿易額

【東京二十日發】大藏省發表、十月中旬內地及外地對外貿易概算如左（單位千圓）、

輸出 八三六四九千圓
輸入 八二〇五九千圓
共計 一六五七〇八千圓
出超 一五九〇千圓

一月以降累計出超、一六二三一、而同旬內地重要品輸出入額如左、

輸出		輸入	
小麥粉	一四四六	小麥	一八六
食糧品	一七六〇	豆類	一四七三
綿織系	二一七〇	原油	三五六七
生絲	一四二二	棉花	三八七五
綿織布	一三三一〇	羊毛	五一四六
絹織布	一三二〇	鐵類	四四八
人絹布	二九二四	機械	二八八五
衛生衣	一八二三	木材	一七〇二

山貨銷路漸暢

【安東】本埠山貨營業、自十月以來、因各地產品、到着增多、關於銷路、亦呈激增、查近日輸入額、以藥材皮張爲最多、蘑類黃菸元蘑木耳次之、刻因江氷將結、航運已行停頓、各地山貨、輸入尤多、故目下出售暢旺、爲全年中會活動之時期、至於批銷狀況、以藥材爲最盛、皮張銷量頗弱、而元蘑市況、每斤則爲四角、木耳每斤爲五角、黃菸每斤五角乃至三角云、

日對外貿易

今旬之趨勢

【東京二十日發】今旬之對外貿易出超期、比前旬呈巨額、爲五十九萬圓、入超轉換期呈示接近、考察內地貿易今旬之輸出、比前旬呈增二千七百萬圓、綿布三百九十萬圓、人絹織布百萬圓、一般雜品一千二百萬圓、均呈增加、一方輸入比前旬呈增二千五百萬圓、棉花一千百七十萬圓、鐵三百五十萬圓、其他雜品八百萬圓、均爲增加、又棉花輸入漸呈本格化、故輸出商品之消長、殆無基調的變化、

極呈活況

哈爾濱油房

【哈爾濱】當地油房、以後日見興旺、廿日日產額、十家油房、合計二萬五百五十八片、竟超過兩萬片、因新大豆水份過多、銷售不旺、但原料既佳、且日本購買豆餅之傾向、亦極躍躍、豫卜哈爾濱之油房、近將呈甚大傾銷之盛況云、

中央銀行市單

滙紐約	廿八弗二分一
滙倫敦	一志二片十六分十五
金票	一〇〇圓〇〇
鈔票	九二圓五〇
滙上海	九七元〇〇
滙天津	九七元〇〇

北滿特產存貨

【哈爾濱】據哈鐵調査、北滿各鐵道沿線、以十一月二十日爲止之特產存貨如左單位噸

	大豆	小麥
哈市	二〇、七二四	五六、六七八
濱北線	二、二八八	三三、三九五
松花江一帶	一六五	三、〇四一
拉濱線	六三六	二〇一
濱綏線	六二七	七、五八〇
濱洲線	七一五	一、六六九
齊北線	一、二一一	三、八九一
京濱線	三、〇三〇	一三、三三八
合計	二九、三九六	八九、七九三
昨年同期	六八、五八八	四一、八三六

按右項調査、則大豆存貨、比較昨年同期減少、爲三萬九千百九十二噸、明白表示出荷成績不良云、

東拓奉哈兩支店

申請「採掘金鑛」

【哈爾濱】東拓哈爾濱奉天兩支店、前會注目於滿洲產金界如奉天省之開原清源兩縣下廿二礦區濱江省之寧安縣二礦區、三江省勃利縣一礦區、依蘭縣一礦區、龍江縣龍鑛縣一礦區、曾向滿洲國實業部申請採掘、更爲獎勵滿洲產金之發展起見、對設施礦山金融並精鍊工場、亦進行研究云、

日滿側於山海關

取締「白銀密輸」

【山海關】南京政府發表銀、歸國有令以來、華北方面官民、對銀之南送、即行反對、將業已極度疲弊之華北、財政金融、似更惡化、故日滿側、亦鑑及華北民衆之利益保護、爲副右華北官民之希望、由十七日將山海關方面之國境警備、更行嚴重、取締銀之密輸者、但僅於十七日一日在山海關被滿洲國側官憲逮捕之密輸者、達十數名、沒收銀二萬八千餘元云、

中銀週報

滿洲中央銀行、自十日至十六日、結賬如左

貨幣發行額	一三三、七六四、〇三五、五七
紙幣	一三三、四八〇、一二五、五七
準備	七二、八九四、四〇七、六一
保証	六〇、三六五、七二七、九六
鑄幣	二〇、二二三、九三〇、〇〇

日埃商會

【開魯十九日】日埃通商會商關匯保証稅撤廢問題、埃及政府之態度呈强硬、交涉停滯、日本代表部、十七日基本國政府之回訓、埃及政府間、爲豫備接洽、其結果會商有進展之模樣、

行市 廿一日

條銀金標

倫敦銀現行	二九片一六分五
仝遠卯	二九片一六分一
紐約現行	六五仙八分三
孟買塊銀行	六五留比一六分九

上海標金 午前

開行	一一五九圓一
下市	一一五三圓八
大價	一一五九圓八
小價	一一五三圓八
午後開	一一五三圓〇

中外滙兌

午前
美匯兌 四弗九二圓四分一
日匯兌 二八弗六二圓
日美匯賣 二八弗二分一
美匯買 二八弗八分五
美國上海匯 二九弗七五仙
上海市匯賣 一〇三圓四分一
上海市匯買 一〇四圓四分三
上海匯賣 二九弗八分五
上海匯買 二九弗四分三
上海英匯賣 一先二片一六分七
上海英匯買 一先二片二分一

午後
英美匯兌 弗…仙
美日匯兌 弗…仙
日美匯賣 弗…仙
美匯買 弗…仙
上海滿匯賣 一〇三圓八分七
上海滿匯買 一〇四圓八分三
上海海匯賣 二九弗八分五
上海海匯買 二九弗四分三
上海匯賣 一先二片一六分七
上海匯買 一先二片四分三

●國幣匯上海 一、〇〇〇
●國幣匯銀 一、〇八五
●現洋票匯天津 一、〇四五
奉天城內匯兌
●大連匯上海 九六二圓〇〇 九五六圓〇〇
午前 大連匯煙台 九五七圓〇〇 九五七圓〇〇
午後 九六三圓〇〇 九六六圓〇〇
●安東匯滿上海 九五九圓〇〇 九五九圓〇〇 一〇四〇圓〇〇
●金票換現大洋 一、〇四〇
●鈔票換現大洋
●中交票換匯現洋 一、〇四〇

各地錢鈔

奉天 ●日站金票對國幣（午前）（午後）
開行 一〇八三〇 一〇八九〇
下市 一〇八五〇 一〇九〇〇
大價 …
小價 …
交數 萬 萬
●全國幣對金票現行
九點 一〇〇〇〇 一點 一〇〇〇〇
十點 一〇〇〇〇 二點 一〇〇〇〇
十一點 一〇〇〇〇 三點 一〇〇〇〇
●鈔票對國幣開行
開行 一〇八三〇 一〇八九〇
下市 一〇八五〇 一〇九〇〇
大價 一〇八六〇 一〇九〇〇
小價 一〇八三〇 一〇八九〇
交數 一萬四四 六千

大連 ●鈔票對金票（近卯）
午前 開行 一〇八四五 午後 一〇八九〇
下市 一〇九〇五 一〇九一〇
大價 一〇九一〇 一〇九一〇
小價 一〇八四五 一〇八九〇
交數 一〇〇九萬 七九萬
●同現行
九點 一〇八二〇 一點 一〇八五〇
十點 一〇八三〇 二點 一〇八六〇
十一點 一〇八九〇 三點 一〇八九〇

安東 ●國幣換金票（午前）（午後）
●同現行（一千）
九點 一〇八四〇 一點 一〇九一〇
十點 一〇八五〇 二點 一〇八八〇
十一點 一〇八九〇 三點 一〇九〇〇
●鈔票換小洋票現行 九三七五
●對現鈔票現洋行 一四三三〇
近卯開 … 同下市 … 遠卯開 … 下市 …

開原 ●金票對國幣現行（午前）（午後）
九點 一〇〇〇〇 一點 …
十點 一〇〇〇〇 二點 …
十一點 一〇〇〇〇 三點 …

新京（午前）
●鈔票對金票 …
●國幣對金票 一〇〇〇〇
●國幣對金票 …
午後
●鈔票對金票 …
●洋票對金票 …
●國幣對鈔票 …

哈埠 ●國幣對金票（午前）（午後）
十點 一〇〇〇〇 二點 …
十一點 一〇〇〇〇 三點 …

各地豆糧

奉天市豆糧行
大豆	一、五〇	稻子	一、四〇
豆餅	一、五五	大麥	〇、九〇
豆油	二、〇二	小麥	一、四〇
白小豆	一、五五	高粱	一、一三
紅小豆	一、五〇	包米	一、一五
花小豆	一、四五	粳米	二、五〇
吉豆	一、八五	元米	二、三〇
合豆	一、二五	小米	二、一〇
青豆	一、八〇	江米	二、四〇
麻豆	一、五五	膠米	二、〇〇
豌豆	一、五〇	稻米	三、一〇
粳子	一、〇五	糜米	二、〇〇
谷子	一、一〇	秫米	一、四〇
麩子	〇、四八	芝蔴	二、二〇

大連 大豆（一百斤）鈔票價
現袋帶 五五二 五五一
不帶底 … …
十一月底 五四六 五四七
十二月底 五一五 五一二
一月底 五一二 五〇八
二月底 五一一 五一一
三月底 五一三 五〇八
●豆餅、一塊（鈔票價）午前（開行） 午後（開行）
現行 一五九〇 一五八五
十一月半 … 一五七五
十二月半 … 一五七五
一月半 一五八五 一五七五
二月半 … …
三月半 … …
豆油 一箱 午前（開行） 午後（開行）（鈔票價）
現行 一七五〇 一七五〇
十一月半 一六五〇 …
十二月半 … …
●高糧（百斤鈔金價） 午前（開行） 午後（開行）
現行 三三八 三四〇
十一月底 三一二 三一五
十二月底 三一二 三一八
一月底 三一二 三一九
二月底 三一七 三二〇
三月底 三二〇 …
●大連麻袋（一枚金票價）
現貨 三五五 …
十一月底 … …
十二月底 … …
一月底 … …

新京 大豆一石鈔票價（午前）（午後）
現行 … …
十月底 七二 三六
十一月底 四三 三〇
十二月底 三〇 …
交數 萬 萬
●高粱、一石（鈔票價）午前（開行） 午後（開行）
現行 … 六五
十月底 七二 三六
十一月底 四三 三〇
十二月底 三〇 二〇

哈埠 大豆壹市特價國幣 午前開行 午後開行
現行 … …
七月半 … …
八月半 … …
九月半 … …
十一月 〇九六七〇 〇九七五〇
十二月 〇九三五〇 〇九三〇〇
一月 〇九三〇〇 〇九三〇〇
小麥（全上） 午前（開行） 午後（開行）
十一月 一三九七五 一三九〇〇
十二月 … 一四一五〇
一月 一四三〇 一四二七五

國外商品

●美國綿花 五圓
十一月卯 一仙九二
十二月卯 一仙八二
一月卯 一仙七一
三月卯 一仙五六
五月卯 一仙四四
七月卯 一仙一二
現行 一仙三五
●印度棉花圓錢（漲）
卜沃羅吉印 二二五 留比
緬甸吉印 二〇七 留比
高魯印 一五五 留比
大阪棉 …
近卯六 五七〇 遠卯六五〇〇
大阪三棉總品（壹捆）票價
午前（開行） 午後（開行）
十一月底 一一六 二一〇〇〇
十二月底 一一九 二一三〇〇
一月底 一一五 二一九〇〇
二月底 〇九三 二一二〇〇
三月底 〇九三 二〇〇〇〇
四月底 〇九三 二〇〇〇〇
五月底 〇九九 二〇九〇〇
大阪綿花現行 …
龍 六八〇 鷄鳥 六六八
軍人 七二二 扇面 二〇五〇
額面 四八五 顧助 二一七五〇
●橫濱生 白米
近卯 九二一 現貨 九三五
午後 … 遠卯 八九九
近卯 … 現貨 …
●神戶豆餅
近卯 四〇八 三九八
月底 三九六 遠卯 四〇〇

新高香蕉糖

新高糖果 環球第一
蕉蜜化糖 香味佳絕
撫順商館內 鶴屋商店

自行車燈 手提式
納閃能攜帶電灯
（原名ナショナル）

歐美生乳藥

下奶的特效藥即是歐美生乳藥
服後乳汁湧湧而來、定增數倍之多、有餘、兒强母健、歡喜、哺之一同
注意 購飛艇商標爲記 防假冒
定價 每瓶大洋一元二角 每打大洋十二元
本號特聘大夫 醫藥費從廉 診治內外各科諸般雜症 注射各病效藥特針
各埠均有代售
總發行所奉天鼓樓南 歐美大藥房西號

治痔聖藥

北平化痔龍散 特効化痔藥膏

主治 二十四種痔症如各種痔漏大便走血奇痛奇癢濃血潰流凡用此藥外擦藥膏痛止濃消不受因苦
藥價每料兩大袋現洋五元 半料一大袋三元
痔瘡特效藥膏 每盒大洋一元 買一盒送一盒 （外埠滙款函購者免收郵費）
奉天大西邊門外南二經路十二緯路門牌二十六號 張二多堂啓
函索痔圖說明寄郵票三分即付 【代理處】奉天大西關大街大井沿路北美利時計鐘表店

營口總支局職員更動啓事

啓者本支局訪員現因要事請假刻已出社嗣後在外一切行動與本支局無干又會計員秦子彬亦因故解職另委袁樹春負責辦理一切尚希本地機關法團各商號等如有定閱報章及刊登廣告等事宜請直接向該袁君接洽可也恐未週知特此聲明
盛京時報營口總支局長王隆軒啓

鳴謝治愈羊角風

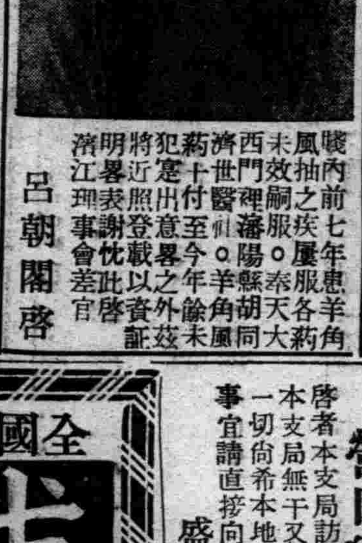

賤內前七年患羊角風抽之疾、屢服各藥未效、嗣服〇奉天大西門裡瀋陽縣胡同濟世醫院〇羊角風藥十付至今年餘未犯、意出望外茲將近登照以資證明、暑表謝忱此啓
濱江理事會 呂朝閣啓

丸見屋毛絲店廣告

鄙店開業以來價格低廉品質優良深蒙顧客歡迎購買今又運到兩洋新時衣料並大批新額各種衣料定價克己賜顧諸君請早臨
奉天新市街市場北門東入口 丸見屋毛絲店

胃腸新藥 紅色造福

官准立案 效驗素著 男女適宜
主治 胃腸諸病 食積水積寒積氣消寒熱便秘下痢膿血大便稠黏久吸鴉片便燥者尤有效驗小兒不思飲食吐乳食大便不整胃腸積熱久服不生胃腸病更增進飲食以上俱有實效
本藥係經本堂醫士李炳暘發明
大盒二元 每打二十元 小盒一元 每打十二元 外埠函索不加郵費
奉天大西邊門外鴻育堂藥店 滿電話二三五一號

全國馳名手屆一指姜聘周大醫士秘製補品聖藥

補腎斑龍丸

補腎斑龍丸主治各症列下
先天不足後天虛損房勞過度破身太早手淫斲傷腎虧精乏夢遺滑精見色流精陽痿早洩子嗣艱難神精衰弱健忘失眠早老力衰腰痠背痛四肢困倦凡由腎部所發各症統皆治之
◎功能 補腎固本添精補髓扶陽種子回復青春强壯身体健腦安神補氣養血開胃健脾
◎價目 每盒大洋壹元伍角 每打大洋拾伍元 半打大洋捌元
另有詳細說明書函索即寄
總發行所奉天大西門裡 同芝堂大藥店

頭痛……
大便秘結虛火上昇……
夜不安眠……
記憶力減退……
身體精神均易疲勞

此卽閣下的腦筋已在疲乏叫苦的表現、此時欲勸閣下者、請速服用腦神經良藥健腦丸、必有驚人的偉効、卽

解消頭痛、整頓大便降退虛火、惠給酣睡挽救疲勞、因而記力大加、腦筋清晰如聖

健腦丸

健腦丸之効用在於整腦血行掃鬱血、補腦榮養鎭神經、通便導滯予安眠、而使腦筋健全精神舒服、其効驗的卓著、允推獨步

主治効能
頭痛、不眠症
火上、便祕症
耳鳴、眩暈
憂鬱、腦溢血
常心不平
羊角瘋卒中風

發售元 大阪東京 丹平商會
各大藥房均有出售

價目 金三十錢 金六十錢 金一圓 金一圓九十錢 金四圓六十錢 金七圓

三那星

肺病患者之肺臟

最新發明肺癆病特效藥 功能溶解蠟質殺盡癆菌

肺病聖藥 三那星 出世 從前死於肺癆病的都是往枉死 目前患肺癆病的都可以不死

◎三那星期肺癆病……有藥到病除之功
◎三那星治一二治第三期肺癆病……有起死回生之力
◎數千年來名醫不能解決的難症……有了解決
◎數千年來名醫嘆爲無藥的重症……有了救星

肺癆病不難治……難在不能攻破肺癆菌之臘質保障及結節抵禦！

三那星非奇藥……奇在可以攻破肺癆菌之臘質保障及結節抵禦！

肺癆病由於肺癆菌之作祟、菌一入人體、所到之處、便成結節、截斷血行之路、且能分泌一種抗酸性蠟質、以防禦一切外來藥力之侵入、故極難治療、三那星功能溶解肺癆菌之抗酸性蠟質、使藥力直達患部而殺滅肺癆菌、故無論一二三期肺癆、均能於短時期內克奏奇功、

注意 三那星盒上有此標記者方是眞貨、服者注意

SANOSIN 三那星 A.C.K. CO. SHANGHAI

上海仁記路三十九號美商愛世開洋行獨家經理
哈爾濱道外正陽四道街口 美商愛世開洋行
各埠藥房均有出售

奉送 最新肺病療養指導書 三那星實驗報告書 函索立即寄贈

照相專門

照像機 材料 批發 小賣

奉天城內鐘樓南 木村洋行分號

胃腸加答兒之良藥 ヘルプ

柏村博士創製 海兒補

於日本胃腸藥中‧施以最精妙之配劑、者顧示嶄然光輝之成績、保持有二十餘年來聲價之海兒補、對於因傷食、傷水、時疫、睡變着涼、腹寒等、而患胃腸加答兒之病症、治療頗收宏效、尤以痊癒瀉肚腹痛、而增長消化、與榮養機能之作用、能致活潑敏捷、暢適者、無與倫比、無論患慢性急性腸胃疾、若屬於左述病狀、而照用本藥、定能收圓滿之神效也、

鬧肚子時、大便後、肛門起不快之感時、口中燥渴、胸膈焦苦時、急性瀉肚、腹痛如絞時、瀉肚頻頻時、象鬧結痢時、水射下痢之、長期續時、壓重、隆隆而鳴、嘔吐之時、食慾缺乏、愛打飽嗝之時、胃部起灼熱性疼痛時、飯前飯後胃部痛楚時、舌生白苦口中發臭時、榮養不良患貧血症時、便泌粘液、溢養物不能補益身體時

價目 二十錢 三十錢 五十錢 一圓 三圓 六圓

本舖 津村敬天堂
全國著名藥房皆代售

婦科三寶

風行海外 壓倒西藥

紅緞子仙膏
調經養血丸
帶藥暖宮丹

豈但爲滿洲蘇俄婦女所信服、卽日本朝鮮婦女界亦咸喜購用。其神效之藥力於此可見一般

本藥爲鹿胎參茸等品製劑、在南北滿行銷數十年、頗蒙各界仕女歡迎、日鮮中俄各內地皆不惜千里來函郵購、日收此項謝函無算、按滿洲本爲茸鹿胎之產地、就近購揀配製、故貨眞價廉、紅緞子仙膏治經血不調赤白帶下行經腹痛、血色不正子宮寒冷腰疼腿疼不孕小產經閉經枯乾血癆症面黃肌瘦、少食難眠頭迷頭暈氣短咳嗽積聚痞塊如患血少經閉用帶藥、數日將病塊化下多年凝滯痞塊即消內服調經養血丸、能調經養血開瘀順氣凡婦女百病無不藥到病除百發百中紅緞子仙膏、定價大貼國幣四元中貼二元加料每貼六元帶藥暖宮丹一付一元（調經養血丸定價一料國幣四元

△注意良機購紅緞子仙膏者 均照定價減收一半即加料者每貼實收國幣三元中貼者二元小貼者一元另 外奉送暖宮丹一付、

總發行者哈爾濱道外十五道街 金勃先藥房啓

婦科三寶紅緞子仙膏代理處列下

奉天鼓樓西 金城大藥房
安東中富街 東益增遠
奉天 大成藥房
奉天 震泰報館
奉天日站 恒濟堂
安東 瑞祥泰
大連 華泰藥房
公主嶺 二合德
四平街 天德堂

開原 德祥厚
遼陽 義和堂
遼中 慶昌隆
千金寨 信仁堂
鐵嶺 和發久
公主嶺 義和順
洮南 德慶仁
遼源 德泰順
洮南 永茂元
營口 洪春堂
錦縣 同盛居

吉林 東升達
吉林 中西藥房
新京 中興藥房
吉林 毓生藥房
新京 泰和藥房
新京 中西藥房
江省 德泰盛
新京 長生藥房
安東 兄弟藥房

滿洲國 總發行哈爾濱道外十五道街 金勃先藥房

暫不取利但求試用勁力如何人只以一打爲限

大贈送 買一盒送兩盒 黃色補丸

黃色補丸

主治先天不足房事過度手淫滑精子嗣艱難陽萎短小陽萎不舉房事不久見色滑精老年精衰精神困倦頭暈眼花耳鳴心跳夜不安眠凡因腎部所傷腰膝背痛痠軟無力形容枯瘦各症服此藥特別神效常服保腎安神身體强壯健房事快樂補血生精藥性和平男女老助均可服用能補腎扶陽開胃健脾增加飲食强壯身體屢試萬靈今特提出一萬盒作爲贈送之品以昭效力而便推廣定價每盒大洋一元五毛一盒送兩盒買半打八元五毛贈一打

代理贈送處
奉天日站 恒濟堂
公主嶺 三合德
錦縣 同盛居
遼陽 義和堂
大連 華泰藥房
四平街 天德堂
安東 東益增遠
千金寨 信仁堂
奉天 大成藥房
新京 中西藥房
營口 洪春堂
開原 德祥厚
吉林 東升達
江省 五洲藥房
洮南 德慶仁
鐵嶺 和發久

大贈送總經售 哈爾濱道外十五道街中 金勃先藥房

慢性胃腸病

愛胕(フィア)

高級治療藥

不用誇不用驕亦不必强

請看極顯著之醫療

慢性胃腸病是不可不注意之疾病、表面上一見雖似無何等大病、然既是腸胃機能全有受損、則在內壁必生出可恐之斑痕與糜爛、爲此

◎食慾不進、胸前痞積、逆反吐出瓦斯、
◎時常下痢及軟便、而於便混入粘液、血液膽汁
◎腹膨、如雷般般鳴動、頻放屁、下腹疼痛
◎雖食滋養物亦不附着於身、全體衰弱
◎元氣衰退、顏色變惡神經過敏、而成性急
◎少飲酒、或食些不消化之物、隨時下痢疼痛等之諸症狀呈出、往往而誘發可驚諸病然而愛胕是於其治療、特有最適切之作用（病原效果）既主

藥是能沈著於病原之胃腸內壁之糜爛、迅速癒其炎症、强粘膜、整粘液、緊張弛緩、亢進蠕動可制等、而賦活之病原治療（對症效果）更與獨特之對症作用相須、食慾不進 消化不良、發熱、嘔吐、嘈囃、胃部膨滿、胃痛、鼓腸、腸鳴、下痢 軟便、血便、裡急後重之諸病、若盡可使消退（健康效果）而能使胃腸强壯昂進其機能、增進食慾、榮養吸收得成佳良、所以使全身衰弱得回復、增加血色體重、元氣與健康頓然增進也、

藥價
在胃與腸之兩病是愛胕（粉末）
三服裝 二十錢　十七日分 三圓
四日分 七十五錢　四十五日分 七圓
八日分 一圓十五錢　特製十一日分 五圓
在胃病專門是健胃愛胕（錠劑）
七十五錠裝 五十錢　三百廿四錠裝 二圓
百六十錠裝 一圓　千錠裝 五圓

各埠大藥房均有代售
發售本舖 大連市山縣通一丁目 順和公司
振替大連三七六五番 電話七六〇八番

肺結核(肺癆)的營養治療劑

拐阿可爾‧保利他民

（主治）肺結核 消化器病
食慾不振 全身衰弱
營養不良 面黃血虧
孕時及產後
病後恢復期

本劑中的主成分、是經過人工消化的動物性蛋白質、對人體得無勞胃腸、而補充蛋白質的不足、以造血肥肌、並可輔助消化、健進食慾、以增加人體的自然治癒力與抵抗力。本劑中的副成分、是對於呼吸器疾患、有特効作用的拐阿可爾硫基酸鉀、故經主副兩成分配合的拐阿可爾‧保利他民、乃兼有營養强壯及藥物治療的作用、在肺癆病治療上、不啻一大福音。

（價格）小瓶（一圓六〇錢） 中瓶（二圓六〇錢） 大瓶（四圓七〇錢）

醫家實驗報告集函索即寄

日本大阪市東區道修町 武田長兵衛商店公司

奉天出張所 奉天松島町二十番地

94—222(0)